民國日報

中華民國十七年九月十七日（舊歷八月初四日）星期一

館址上海山東路二○二號（電報掛號三○四六）

發行所電話四八一六號
（編輯所電話七四六八號）
四千四百六十六號
今日四張售大洋三分五厘

定報價目
中國境內每月洋一元三個月洋二元九角六個月洋五元全年洋九元
歐美各國每月洋二元五角三個月洋七元六個月洋十二元全年洋廿四元
計算郵費由定報人自付郵票九折
以上按照大洋五折算

廣告刊例
▲特等新聞下端五行起碼每日每行四角五分
▲頭等一元四角二行起碼每日每行大洋
▲一二三行起碼每日每行八角
▲後幅每字一分
▲短行每寸每日五角
▲英寸二方寸起碼

招請外埠總經理 本埠推銷員 啟事

敝公司業已遷至四川路二百十六號（香港路口）如蒙惠顧請駕臨接洽可也本公司經營德國安特那大藥廠藥品有年該藥廠最著名之藥品如百補強身之化膿王資助生產之伉儷專治淋新藥之梅濁尅星及殺毒滅菌克士登藥水今爲推廣營業起見擬在外埠添聘經理每地限定一人一切條件自當從優商磋凡有志者請速卽投函本公司接洽再本公司擬聘請本埠推銷員四位須口才伶俐誠實可靠無需現保願意者請駕臨接洽

上海四川路二百十六號電話一九一九一號 上海華德公司啓

啓者敝公司專運歐美名廠西藥推銷國內因藥質王道功速靈驗深蒙各界人士所用樂故行銷以來未滿一年早已口碑載道克士登爲敝公司經售中之一種專治疥瘡爛脚癩痢凍瘡蚊叮蜂刺熱癤無名腫毒以及一切皮膚諸症無不藥到病除着手成春實爲家庭中不可缺少之要藥也前爲普及衛生推廣營業計曾派交際員數名專在滬甯路一帶宣傳推銷現爲便利顧客起見特於滬甯路一帶委定各埠經售如下 吳淞吳淞藥房 安定錢源盛號東聚豐號 老瑞椿藥店李存心堂 崑山南大街大康祥號 蘇州城中觀西大街中英藥房閶門石路老德記藥房 無錫東新路淸眞寺隔壁二號華德公司城中推官牌北首誠昌留易公司北門大街大陸藥房 常州千秋坊華德公司 丹陽大街中西藥房 鎭江西門大街濟華堂藥房 南京中法藥房 福建總經理處 福州南台華南銀行後進華德公司 本埠經理處先施公司西藥部新新公司西藥部太和藥房華英藥房美華藥房中南藥房天濟藥房中華藥房

元記 華興糖菓餅乾公司 八月初四開幕 大廉價

本公司本革命精神以改良食品爲天職用科學方法精製美味糖菓各色餅乾罐頭食物製法衛生裝璜美化送禮款客均相宜現在開幕伊始爲優待顧客起見特舉行大廉價兩星期並內設批發部定價更爲低廉以冀推廣營業各界仕女貴臨參觀毋任歡迎 地點上海法大馬路紫來街口二二五號

上海四明公所定期啓建水陸道場 搖對贈劵號碼 啟事

啓者本公所遵照募集賑材捐酬贈章程定於夏歷八月十七日下午二時在本公所搖對贈劵號碼請諸同鄉駕臨監視又定於八月念四日起至九月初一日止在本公所啓建水陸道場請同鄉駕臨拈香查啓建水陸條下規定凡自捐五十元經募二百元以上者得追薦一代自捐二百元經募五百元以上者得追薦三代業經刊送調查表分別查塡務請諸君迅始彙集捐款檢齊捐冊並望塡明調查表極遲於八月初十日以前送交本公所以便列入此次贈劵搖號水陸設位藉答盛施過期恕不延候除具柬奉函外恐有遺漏特此登報通告維希公鑒 募捐總事務所謹啓

上海海員十團體爲否認上海偽分會鄭重聲明

竊查城內黑橋浜海員偽分會前被惡化份子賀鵬輝吳筠蓀等所操縱祇知肥個人之私囊不知謀工友之幸福劣跡昭彰無待諱飾此次中央特派全國海員總工會整理指導委員會成立會明令撤消該偽分會並另立正式上海分會委王笑聘爲臨時主任各在案乃賀吳等不知悔改且復利用少數茶房理貨之名義仍厚顏戀棧抗不交卸更在外濫造空氣以淆惑社會聽聞肆意詆毀以誣蔑整理委員假借名義朦蔽中央顛倒是非混亂黑白欺朦我海員工友搗亂我海員團體陰謀種種之舉動實屬不法已極我上海海員工友基本之集團茲爲求切身利害計惟認定新北門穿心街總會正式委定之上海海員工會爲眞分會其他如黑橋浜之偽分會一切行動則一致否認除將經過情形呈請中央嚴厲處置外合亟登報鄭重聲明各界人士幸垂鑒焉

南均安公所 北均安公所 焱盛南社 焱盛總社 船業公司 善政同業公所 航海聯益社 中國駕駛員聯合會 中國輪機員聯合會 航海安旅工會 同啓

福華烟公司續出新牌通告

本公司自十支裝美犬牌香烟以來因價廉物美承社會交口稱良竭力提倡得以銷路遍及全國營業得以日升本公司無任榮感茲擬續出十支裝和神牌扁烟十支民治牌香烟並添請專門技師選用上等烟葉原料加工精製於烟絲細嫩金黃滋味和醇適口現正籌製先此預告倘同業中商標有類同者請帶憑證來本公司聲明否則認爲本公司專用權特此通告 事務所法租界菜市路底涼州公司內

中華國貨股份有限公司臨時籌備委員會敬告各界

(一)創辦原因 慨自洋貨輸入後國民經濟大受打擊衣食住行胥難自給識者咸知提倡國貨之不可緩並嘗收集國貨設立商場但以辦法之未完善經濟之不充厚又無持久之計劃以致均歸失敗而各種國貨以無大規模之集中銷售機關僅能廁身於洋貨市場之中購買者苦難辨別以致貨品未能廣銷供者無以應求求者亦難獲供凡此皆爲國貨難以發展之原因自濟案發生國人益知提倡國貨之重要鑒於以前國貨商場失敗之原因則糾正錯誤彌補缺感實爲當今急務是以更覺有創設中華國貨股份有限公司之必要其目的在使成爲大規模的國貨集中銷售機關

(二)發起經過 上海特別市社會局局長潘公展於八月二十二日晚爲發起組織中華國貨股份有限公司事柬邀各界在功德林宴敘到者有張市長錢司令暨工商界領袖五十餘人席間對於組織國貨公司事大致均屬贊成並公決由社會局先行函聘臨時籌備委員現已簽名發起者有四十人如下張定璠錢大鈞王延松周佩箴錢永銘袁履登徐寄廎聶潞生聞蘭亭勞敬修李拔可陸文韶諸文綺陸鳳竹沈聯芳沈九成范和笙嚴諤聲陸伯鴻孔憚甫王漢強錢龍章馮少山王曉籟顧馨一徐靜仁朱吟江王彬彥郎志豪駱清華計健南沈琴齋馬驥良王介安郭亮甫林康侯樂惠鈞胡熙生石芝坤戴耕莘

(三)公司性質 本公司完全係營業性質按照股份有限公司組織故定名爲中華國貨股份有限公司由政府特別保護額定資本五十萬元分爲一萬股每股銀五十元一次繳足本公司順應潮流從營業上着想獲利可操左劵

(四)臨時籌備成立臨時籌備處地址在北京路河南路口明華銀行二層樓上 自社會局函聘王延松爲臨時籌備主任錢新之馮少山秦潤卿王曉籟顧馨一陸文韶聞蘭亭徐寄廎王漢強孔憚甫爲臨時籌備委員後卽於九月三日成立臨時籌備處（電話一九○七九）開始辦事其任務係廣徵發起人至召集發起人會議推出正式籌備委員會時爲止

(五)招股時期 由發起人會議推出正式籌備委員後卽行開始招股惟股額僅有一萬獲利可操左劵各界人士如須預先認股以免坐失機會者先向臨時籌備處塡寫認股證屆時再赴指定之銀行或錢莊繳款可也

中華國貨股份有限公司 臨時籌備主任 王延松
臨時籌備委員 錢新之 王曉籟 聞蘭亭 秦潤卿 王漢強 馮少山 顧馨一 徐寄廎 陸文韶 孔憚甫 同啓

寧興快輪 改造工竣 八月初五 開班 通告

本輪改造以來鳩工庀材數月於茲今已全部工竣所有大餐間官艙房艙以及統艙等改裝美備煥然一新並特裝冷熱汽管夏涼冬暖舒暢異常艙位寬敞膳食精美招待周到又爲餘事茲定陰歷八月初五日禮拜二由申開甬此後每逢禮拜二四六由申開甬禮拜一三五由甬開申照常往來風雨不更裝貨搭客竭誠歡迎特此通告 三北輪埠公司啓

滬甯鐵路管理局標購機車用煤廣告

本路現奉核准招商投標承辦上等機車用煤伍萬噸有願投標者可向上海北站材料處領取章程

王咸穀律師代表汆來廟巫黃氏警告家族

據當事人巫黃氏聲稱伊因丈夫亡故公婆早故無依無靠度日維艱不得已攜帶親女吉官寓居滬上自謀生計之路所有夫故後海產單契因恐留家遺失亦均隨身帶滬詎後仍須返里此原爲光明正大之舉不料人言藉藉遠道傳來謂伊姘人捲逃欲告官訪緝等情竊氏夫亡故應有繼承遺產權利單契保管本爲份內之事且攜女來滬謀生全係實情何得目爲姘人捲逃顯係誣蟣安能忍受前已委託湯有爲律師通知家族聲明誠恐仍有不明眞相爲此委託貴律師登報聲明並加警告等語前來據此合亟代表聲明警告如右 事務所北浙江路文監師路一三三二號 電話北四三三一號

錢保鏡律師受任德泰祥綢緞洋貨號常年法律顧問並代表緊要啓事

本律師現受楊樹浦路三新紗廠東首德泰祥綢緞洋貨號聘任爲常年法律顧問並據聲稱自開張以來向由王士英君經理近因王君另有高就業已辭職雖經挽留不克如願爰經股東會議決另請周文旦君爲經理仍行照常營業惟查德泰祥向無代人担保以及該人款項等事日後如有發現保證或債務料葛等情非經明實在合法追認者概不發生效力統歸前經理王君個人負責理涉與後經理周君及德泰祥股東不涉所有人欠暨往來貨款仍由德泰祥繼續收取委託代表登報聲明嗣後如有人侵害該號營業信譽及一切法益者本律師當依法保障等語合亟據情代爲登報聲明特此通告 事務所老西門外泰亭里七號電話南市一三四九

黃秩庸律師受任王夢覺（卽王二女）女士常年法律顧問啓事

本律師現受王二女女士聘任爲常年法律顧問嗣後如有侵犯王女士身體及名譽上一切法益者本律師當盡依法保障之責 事務所北京路六十四號電話一二三七○

葉子才 余佩芬 結婚啓事

子才珮芬已於九月十六日在上海中央西菜社舉行婚儀辱荷諸親友惠臨觀禮曷勝榮幸惟招待不週良深歉仄幷柬邀容或未及普遍敬此登報奉聞卽希鑒宥 民國十七年九月十七日

何慶雲律師代表厚生橡皮廠與記緊要啓事

逕啓者現據敝當事人稱查厚生橡皮廠開設在閘北江灣路後因有股東無意營業自願退股准於民國十六年二月廿四日將全盤招牌生財機器盤與原股受加立興記照常營業所有厚生橡皮廠未加立興記以前人欠欠人及一切賬目轇轕均經當日淸楚日後如有發生概與加記後股東無涉等語合亟代表登報聲明以後論

伍澄宇大律師受任涼州烟草公司及總理范松洲君常年法律顧問啓事

本律師受任涼州烟草公司及總理范松洲君常年法律顧問倘有損害涼州烟草公司及范君名譽及一切營業法益者本律師當依法盡保障之責特此通告 總事務所老靶子路赫司克而路十二號 電話北三五二○

顧忍律師代表姜鉅泰五金號清理通告

茲據當事人本埠姜鉅泰五金號東主姜朱氏聲明因先夫逝世嗣子尙幼店務無人主持且歷年虧蝕頗鉅無法維持委託貴律師代表清理等因前來用特登報通告各債權人限於登報日起十四天內檢齊賬據送交本事務所登記以憑彙集清理若逾期不來作爲自願放棄權利論至各債務人希於該期內將所欠各款送交本事務所代爲收據倘逾期不付定卽訴追特此通告 事務所上海江西路六十二號 電話中八七二六

五十枝罐 每兩罐售大洋壹圓
拾枝包 每包售大洋壹角

超等香烟 優待顧客 特價出售 機會勿失

CD-183

江蘇省政府通告

案照本屆縣長考試筆試試卷業經考試委員會評定分數由內政部派員監同本府指派專員核算完竣按照考試委員會章程第五條之規定計筆試及格者十二人合將姓名開列於後務仰及格各員於本月二十一日上午八時半齊集本府聽候考試委員會舉行口試特此通告 計開 徐柏堂、孔充、徐祖繩、俞守範、周敦禮、彭國彥、王官獻、江輔勤、王景濤、田斌、張佐辰、胡宗韶、 中華民國十七年九月十五日

黃琪翔啓事

琪翔自今春去國以來實際上早已擺脫軍事政治生活及任何黨派關係此後在求學期內決不參加任何政治運動特此聲明

上海臨時法院公告

案據律師金煜代表苹豐當經理趙恂如狀稱苹豐當昔年價買地皮一方坐落七邑廿五保四圖改字圩圖林雲林計地四分二釐三毫原戶金小狗四址爲東至法界二百廿二號地南至陳姓地西至馬路北至馬路光緒三十四年五月念六日領有六千五百九十七號道契當時因穉子蘭充當苹豐當經理誤過爲穉子蘭戶名深恐嗣後發生糾葛請給諭過戶執業等情前來據此合行公告如有反對上項聲請者須於登報日起二十天內到院聲明反對理由否則本院即准該聲請人之請求發給諭單以憑向通和洋行過戶執業特此通告 民國十七年九月十二日

上海地方法院佈告

查王錫根等與王楊氏單契涉訟經本院判決確定王楊氏應將王春海遺產坐落上邑廿五保十六圖長字圩四號楊關福戶田四釐陳壽康戶田六分二釐姚留耕堂戶田三分張熙春戶田五釐三毫王維城戶田二釐單契及上邑廿六保廿三圖吔字圩九十五號般大榮戶田三畝二分六毫董世榮戶田二畝一分二釐八毫單契交給王申氏王錫根執管乃王楊氏於判決後逃避無蹤未將前項單契交案除陳壽康戶六分二釐單契已經抵押在外候另行依法辦理外如有執持其餘各戶田單契據者仰於一月內來院聲明若滿期無人聲明即將上開田單一律宣告作廢由本院另給管業證書交王錫根等收執特此佈告 十七年九月十二日 院長楊肇熉

上海臨時法院公示傳喚

案查楊國樞律師代表宓陳氏宓子卿周寶珠胡子恆陳潔芳霍五少奶分別訴李徐氏即李徐秀英欠款一案茲因被告人住址不明除定期十月六日下午二時在本院第七庭公開審理並將訴狀副本及傳票實貼本院門首揭示處外合行再行登報傳喚仰該被告李徐氏即李徐秀英遵期來院辯論否則即由原告一造爲言詞辯論而予判決幸弗自誤特此公告 民國十七年九月十日

上海公共租界臨時法院公告

案據蔡麟卿律師代表金兆璜狀稱有祖遺地產坐落上邑二十八保三圖谷字圩業戶金耿甫則田一畝九釐五毫領有美册一千四百三十四號道契由美商白保羅掛號並給有權柄單爲滬兆璜係金耿甫之孫金仲篪之子現在祖與父均已去世該項道契應歸兆璜繼承執管聲請給諭准予轉移過戶等情據此合行登報公告如有反對該聲請人金兆璜稟請執管已故金耿甫遺產者限於登報日起二十天內到院聲明反對理由否則本院即准該聲請人之請求准予給諭將前項道契轉移執管過入金兆璜戶名特此通告 中華民國十七年九月十三日

上海租界臨時法院公告

案據林炳翬狀稱聲請人之祖父林芙香於民國六年九月十五日故世未立遺囑有英册第七千三百五十八號道契（通和洋行掛號）計地九分四釐五毫係聲請人之故祖父林芙香遺產按律聲請人於該遺產有繼承執管之權理合狀請准予公告期限滿後給諭執管等情爲此登報公告如有人反對林炳翬執管上項遺產者限於自公告日起二十天內來院呈候核辦逾期即准給諭管業特此公告 中華民國十七年九月十一日 仝子廉朱希雲律師錄登

聲明遺失道契

英册道契第二千八百九十六號連同壳件洋行克拉克君出與該地主李蓴棣堂之權柄單一紙今已俱失登報三個月後照章當向英領事署聲稱補出新契特此聲明 西歷一九二八年八月念四日 李蓴棣堂白

大夏大學暨師範高等化學工業專修科招考男女生

（一）類別（甲）大學本科文理教商法各科一年級新生及各級插班生（乙）高等師範專修科第五屆新生（丙）工業化學專修科一年級新生（丁）預科一二三年級新生以上各科男女兼收（報名日期）自登報日起（考試日期）九月十八十九兩日（章程）印有大夏大學一覽函索附郵票八分招生簡章函索即寄（校址）上海勞勃生路膠州路口十六路無軌電車直達校門報名考試均在本校

華東法政大學招生

（一）創辦目的 本校爲貫輸法政上之高深學識及造就中國法政人材而開辦純取嚴密之教授方法（二）暫設科級 本學期先開辦大學部法律科一二年級及政治經濟科一年級專門部法律科一二年級預科一年級（三）考試日期 即日起可報名定於九月二十三號舉行入學考試（四）開學日期 定九月二十九號開學（五）招生簡章 可隨來校索取函索須附郵票一分（六）校舍 地址西摩路一百三十二號

董事長 方振武 校長 馬湘伯 副校長 郭衞

中華高級商業學校續招新生上課通告

本校定於九月十五號上午十時舉行開學禮十七日上課茲續招各級男女生『高級商科』『初級中學』各三級『銀行專修科』（一年畢業）『英文補習班』一級餘額無多報名從速隨到隨考有畢業證書或轉學證者經本校認可得按程度插班免考 校址上海山海關路卡德路口 校長蕭達

大陸大學續招新生啓事

本校本期招生考試，本已結束，惟近日接遠道學生因特殊情形而要求補考者，爲數既多，情詞極懇切，現本校爲體念青年求學之苦心，起見，復特定于九月十八號再行補考一次，有志投考本校者，望于九月十七號下午以前到校報名考試，勿再自誤可也。

中國國民黨上海縣中小學校黨義教師檢定委員會通告第一二號

爲通告事本會此次檢定中小學校黨義教師業已審查完竣茲將檢定及格者依報名先後開列如下計中學黨義教師及格者三名 楊立 姜羽仙 曹鈞石 小學黨義教師及格者二十名 楊志豪 王馨吾 吳錫欽 唐樹莊 孫仲機 郭淇生 丁綬紳 朱一星 金誥 黃魯不 焦振華 朱佳聲 彭永康 吳時芳 季廷栻 張經野 劉健鴻 朱振先 方進修 李二白 以上各人均已檢定合格所繳存本會之文憑登記證等可即來會領去至給憑典禮俟有定期再行通告

利國印刷所經售捲筒機

本所開辦以來已將四月，專營各種印刷事業及經售印刷機器，茲受委託經售八成新捲筒機一架，每小時可出報五千份，手續便利，如有本外埠報館，需用此項機器者，請來接洽可也，所址牯嶺路十六號 電話中三四五七

上海特別市政府通告第十一號

案奉 國民政府改頒本府木質鑲錫大印一顆文曰上海特別市政府之印象牙小章一顆文曰上海特別市市長又財政土地社會工務公安衛生教育公用等局木質鑲錫大印各一顆文曰上海特別市政府某某局之印象牙小章各一顆文曰上海特別市政府某某局局長茲於九月十五日一律謹啓用除分別呈報令行外特此通告

安徽日報籌備處啓事

際此革命風潮澎湃之時對於黨義宣傳開發民智是乃最不容緩之事而尤以吾皖位置中流跨江而治爲尤甚又深信欲達到此種目的非有宣傳機關不能收集中之效果此等效果以目下情形觀之即（一）遵中國國民黨之黨義宣傳三民主義之眞諦（二）本勞資合作之精神指示農工商之進步（三）本科學之方法發展中國之論理教育與社會思想本社同人因鑒於此怵然擔此重任而又恐力有未逮也故茲爲籌備與接洽起見特設籌備處於上海金神父路四百二十三號此種意義實敢望黨國賢豪本省同志便於匡助之耳一俟籌備就緒即行遷回蕪湖從事出刊工作本社同人雖不敢自許却期期有待於愛黨與國之力贊襄謹啓 九月十五日

猛虎商標

精兵與靈藥（[illegible]）

兵在精而不在多吾於藥品亦云
今國民政府深明用兵之道汰弱留強
確是實行精兵主義
今永安堂精製四種虎標靈藥亦即去
蕪存菁之道
茲節錄虎標萬金油之功効於左以
見藥精而靈

（內治）中風中暑 霍亂吐瀉 心氣熱痛 絞腸痧痛 頭痛眩暈 時行瘟疫 四時感冒 噎膈反胃 消暑除煩 止咳化痰 及疑難雜症

（外治）神經骨痛 疥瘡痧瘡 腰骨脚痛 瘰癧核痛 手足腫痛 蛇蟹狗咬 無名腫毒 跌打刀傷 皮膚破傷 蚊咬蟲毒 牙痛 及耳痛

總發行 上海虎標永安堂 北四川路八十九號 電話（北）二七三六
南市代理新開河林大森
各大藥房烟紙店均有出售

秋節送禮 宜用此烟

紅金龍

裝璜華美
品質超群

以此爲贈
人必歡迎

No:8141.

南洋兄弟烟草公司

先導月刊

第一卷 第四號

九月十五日出版

時評

可慨歎的中英軍事協定……惕雲

不平等的中德新約……白廬

清黨之意義……白廬

一葉一點一滴……覺成

訓政時期的基本工作提要……白廬

三民主義與「社會革命」……鄉民

三民主義與世界將來……范錡

民族主義與國際主義……夢稈

黨權的先決問題……正之

改造不平等教育之獻議……錦漢

英國振興產業底方案……樂華

英國勞働黨的農業政策……信威

民治的基礎……王去病譯

杜威博士論國家之起源……孤臣

日人口中之中日平等提攜論……勉哉

日本思想概觀……陳彬龢

世界的將來（續）……程希亮譯

大戰後德意志的經濟底基礎（續）……代岑

此規胡來……黃經智

亞男（劇本）（續）……徐希平

通訊……呂立言 王日信

編輯及發行處 上海法租界薩坡賽路一八六號 先導月刊社

定價 全年十二册大洋一元八角 半年六册大洋九角五分（郵票在內） 零售每册一角八分

代售處 上海民智書局 各大書坊均有代售

中央黨部宣傳部出版

中央畫報

第二期 半月刊

●五三慘案號●

五三慘案當局　蔣中正
臥薪嘗胆誓雪此恥　天化
五三慘案的血痕　許士騏
濟南新血
蔡公時烈士遺像　冰魚
蔡烈士之家庭
復仇
蔡烈士遺墨　天化
蔡烈士之慘殺　王正廷
爲國捐軀
五三血淚
日兵砲燬後之西門
武裝同志被日兵慘殺
嗚呼我們的血肉他們的砲火　予佑任
五三
誓雪國恥　馮玉祥
我軍初抵濟南時之西門
觸目驚心長勿相忘　李宗仁
日軍文告
爲民族而奮鬥　薛篤弼

日軍解除國軍武裝
慘殺之民衆
日帝國主義鐵蹄下的濟南
瞻仰
濟我國恥光我民族　士騏
日軍義勇團告中國民衆　李濟深
李獸食人
民族主義的血花　葉楚傖
日軍抵濟南時日僑到車站歡迎
汝忘會稽之恥耶　王伯羣
日軍最後通牒
前門去虎後門進狼（諷畫刺）　孔祥熙
殘人猛省
毋忘在莒　李烈鈞
日軍轟燬之無線電台　易培基
來者勿忘
生路　仲英
人爲刀俎我爲魚肉
運珠
蔡烈士之哀榮　疇子

總發行 中央黨部宣傳部出版科 南京丁家橋
總代售 上海棋盤街民智書局

軍事委員會軍醫處同人啓事

頃閱十一日上海民國日報載有署名仇者投函報館謂郝太夫人八三壽期同人等前往祝賀並招妓賭博彼亦軍醫處一份子當時參與其事云云查與事實不符按本月六日同人以私交前往賀壽郝宅備宴餉客事誠有之誰無父母此何可議惟招妓賭博絕無其事且遍查敝處並無仇者其人顯係故意挑撥傷感情誠恐淆亂聽聞致生誤會特此登報聲明

第九期血路出版！

要目

一、中國革命之前途（八）……葉非英

二、革命的表裏觀……童行白

三、歐戰後國際問題的鳥瞰……汪平

四、今後青年運動的方針……劍光

五、關於政治工作問題的討論（一）……朱家讓

代售處 山東路新月書店 四馬路現代書局 四馬路泰東書局 四馬路梁溪圖書館

定價五分

社址 淞滬警備司令部政訓部

美麗牌香烟

有美皆備 無麗不臻

華成煙公司出品

欲聽國父訓話快買留聲話盤

本黨總理演說留聲話盤，爲中國晚報所創製，計國語二張，粵語一張，每張實銀二元四角。凡是革命的家庭，均宜購置，使其家內人人得聽總理親口訓話，民衆必得非常感動，現並招請國內外各地經理，推廣普及，有志擔認，請速函商

上海南京路中二三八號

中國晚報館留聲部啓

$8.55

陽曆本月底截止

全書兩大冊 定價十二元 特價九元

大廉價期中再打九五折

綜合英漢大辭典

爲英語科最新穎最完備的參考書

內含單語複合語十一萬條 成語七萬四千條 用法及例證六萬四千條

兼可作百科辭書及文法作文參考書用

研究英文者備此書一部可免一切困難

上海商務印書館

商務印書館

中小學校學生適用

作文範本

大廉價期中 照原售實價再打九折 書名上加有★符號者八折

▲文言文讀本

林氏選評名家文集 十五册每册二角至三角
★國文選本 六册各一角二分
中國文藝叢選 二册一元二角
古文百篇 二册四角
古文辭類纂選本 上編五册五角 下編五册七角
經史百家雜鈔 十二册一元四角
經史百家簡編 二册三角
左孟莊騷精華錄 二册五角
左傳擷華 二册五角
古文觀止 六册五角
古文評註補正 十册一元二角

▲語體文讀本

古白話文選 二册一元二角
近人白話文選 二册九角
白話文範 四册各三角

▲作文範本

★評點學生文範 初編四册七角
★小學論說精華 四册各二角
★小學作文入門 三册各三角
★作文示範 上中下册各一角五分
★評註論說軌範 初集三册二角五分
★評註女子論說軌範 二集三册二角 二册二角

▲應用文範本

★中等學校適用應用文 一册九角
★初中記事文教學本 一册八角五分
商業文件舉隅 一册三角
新撰學生尺牘 二册二角五分
語體學生尺牘 初編二册 續編二册
新體白話信 四册六角
通俗新尺牘 一册八角

▲作文法

★論說文作法講義 一册七角
★新詩作法講義 一册六角
文章學初編 一册五角五分
作文研究 一册三角
評註文法津梁 三册各二角五分
★最新作文教科書 二册各一角五分
小學文法初階 一册二角

(E36)F

最新出版 革命叢書

革命與腐化

任中敏著 每册定價六角五分

這是專門討論腐化的第一本書。當現在革命的破壞工作告一段落，大家始努力建設的時候，誰都知道建設的第一個敵人就是腐化。我們要殲滅此敵，暫時只有這本書給了我們較有頭緒的意見。牠指出凡是革命工作告一段落時，革命者和革命的全功都有一種莫大的危機。牠揭櫫出「國民腐化」一個大問題；推求出三大腐源；列了九條剷除腐化的途徑，透闢無倫。後面附錄一篇「國民腐化中婦女應負的責任」，列舉了婦女與腐化間種種的關係。除戀愛與經濟獨立諸問題外，連與老爺問題，面子問題等，都討論在內。這尤其是一般婦女不可不看的。

今日之革命與革命者

徐天一著 每册定價三角五分

革命運動在現在可以說是告一段落，然而在革命的內部，却含有一個危險：革命與反革命問題——就是革命者與反革命者的遷潤與對象。本書作者有鑒於此，以極平易動人的文字，說明革命的原則，革命者的眞義與使命，末了詳論革命者對付慾望的方法；第四章中，下了一個革命的定義。不管是在革命與反革命，革命與反革命者之間，劃出一道鴻溝，確是現在革命青年所必讀之書。

革命與權術

洪瑞釗著 每册定價三角五分

這個冊子，是由透視晚近政治背後的一種潛力所得的結論，再加以學理的推究和解答而成功的。近來革命青年逐漸學會了——或是想學——歷史上政客官僚的鉤心鬪角的伎倆，而以縱橫捭闔爲能事。這種權術主義的機動，其心理的歷史的客觀環境的背景怎樣？在人生行爲和政治上效率怎樣？估什麼樣的勢力和地位？最近的革命領袖的影響怎樣？我們該用什麼去救濟它的流毒？怎樣才是眞正的革命領袖？這些問題，本書都加以精微的討論。書中有幾章曾在中央半月刊上發表，讀者每以未見全文爲憾。現在又經作者修改一番，敢以供獻于迷戀「權術萬能」的青年們！

三民主義概論　楊幼炯著　定價四角

文學與革命　張天化著　定價八角

革命與戀愛　洪瑞釗著　三角五分

上海民智書局發行

最新出版

法學通論

白鵬飛著 定價六角

本書以提供法學研究上必要的準備智識爲限度，貫通法學全體之原理原則及其實際，而與以有系統的說明。在理論方面，力求完備與明晰，對於法律學各部門之實際，則僅就其性質及相互關係加以討論，是爲本書之特徵。共分法，法之系統，法律上之權利及義務，與法學四篇。內容豐富，敘述暢達，誠爲初習法學之唯一讀本。

西洋教育制度之演進及其背景

莊澤宣著 定價七角

西洋學者編的西洋教育史，大都帶有唯我獨尊的主觀性，而中國人編的，也不知不覺的受了這種主觀性的支配。本書爲避免這種弊病起見，專注力於歷史的觀察，尤其顧到社會背景的全部，而詳細敘述各種教育制度之相互關係及其演進。凡希臘，羅馬，基督教，阿拉伯，條頓人以及近世歐洲新教育的各種教育制度，與不備列。確是一本研究西洋教育所不可不讀的著作。

上海民智書局發行

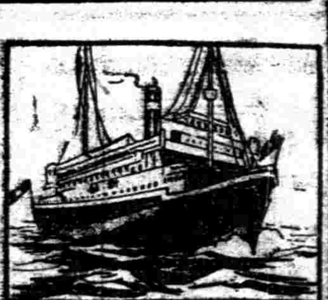

招商局船期

江華快輪　定於九月十七晚　陰歷八月四日星期一　開往漢口
新昌快輪　定於九月十八早　陰歷八月五日星期二　開往天津
廣利快輪　定於九月十八晚　陰歷八月五日星期二　開往廈門廣東
海晏快輪　定於九月十八晚　陰歷八月五日星期二　開往溫州
新濟快輪　定於九月十八日　陰歷八月五日星期二下午五時　開往鎮海寧波

各埠均靠

紋盤牌香烟

▲即白錫包▼

漂亮人宜吸最漂亮的紋盤牌香烟

蔣總司令昨晨抵滬：各中委今明偕晉京
灤東殘逆將告解決：張學良電京告經過
上海昨日有大風雨：馬路積水街車停駛

蔣總司令昨晨抵滬

本埠消息、蔣總司令從奉化到甯波、倘在上星期四、擬即來滬、詎爲颶阻、乃至紹興、改乘杭甬車由杭返滬、不料錢江風浪太大難渡、蔣氏乃至蕭山祭沈定一、復又回到甯波、於前日仍乘新甯紹輪回滬、蔣夫人及隨員均同來、該輪於昨晨四時進口、即在甯紹碼頭上陸、蔣氏及夫人等乘汽車返西摩路宋宅、昨晚本擬偕胡漢民氏等聯袂晉京、後以旅途勞頓、擬稍休息、今日或明日成行云、

電通社十六日上海消息　因暴風雨展期歸滬之蔣介石於今晨午前四時三十分由甬搭甯紹號抵十六鋪碼頭、同行者有宋美齡夫人及隨員等十餘人、蔣告本社記者云、將於本日中偕胡漢民赴京、時天未明、風雨交加、即乘車回西摩路宋宅、

白赴灤視察仍回唐
灤東殘逆奉軍力能解決
國軍渡河者已撤回一部

白崇禧十五日晨偕各國武官赴灤州視察、當晚十一時仍回唐山、（本報十六日北平電）

李品仙葉琪均駐灤州、徐永昌部在樂亭、殘敵過河集安山西者約萬餘人、其通過安山東者悉被奉軍繳械、張宗昌憤張學良不助、曾駐雷各莊指揮、與胡毓坤激戰甚烈、白信張學良必能負責解決、前渡河者已撤回一部、白電詢張學良、如須夾擊、即前進、（本報十六日北平電）

范熙績刪（十五）日午電、本軍獨立第三師昨晚已由大王莊附近渡過灤河東岸、及在指揮莊一帶、與奉軍夾擊殘敵、令明可完全解決、（本報十六日北平電）

國聞社十六日北平電　李品仙十三日到雷莊車站、玉田後方移駐開平、殘敵退至石門昌黎約三萬餘人、張宗昌倘在昌黎附近、

路透社十六日北平電　張學良電致北平蔣介石委與、證實奉軍繳直魯軍之械之說、惟謂直魯軍若干、刻在秦皇島負嵎、聞白崇禧已派兵在灤河西岸設伏、直魯軍一經廓清、山海關至灤州一帶將作爲緩衝區域、各不駐兵、僅以憲兵維持治安、魏益三有任爲渝津鐵路衛兵司令說、

兩湖接濟東征軍費

兩湖財委會匯二十萬至平、接濟東征軍費、（本報十六日漢口電）

張宗昌窮極無聊
兵喪身逃尚發反奉通電
張學良電京述解決經過

邢士廉接張學良寒（十四）電云、直魯軍收束辦法、刻經兩次會商決定、效申延不履行、刻健生兄決以武力壓迫、弟復派茂如兄前往、喻以利害、迄未見復、近復以輪送軍隊、嚴詞詰我灤河守兵、遽將該部乘機偷渡、入據我軍防地使照一帶地方、昨已下令前方、決將該部解除武裝、聽候處置、隣葛已於昨夜親赴前方、督飭辦理、頃據報、自今晨五時起、安山以東直魯軍業經完全繳械、秦皇島地方小有衝突、亦經了結、其安山以西仍在激戰中、褚玉璞派人持函前來、聲明願自動解除武裝、誠僞尚難判定、惟該部已在我軍包圍中、不難速結、已電告蔣李閻諸公、並請於國府方面說明經過情形、以明眞象、再今晨接到效申反奉通電、公然對弟聲討、其電尾列名之胡毓坤于學忠汲金純三軍長均我方將領、即現在奉令著手解繳該部武裝之人、並望向各方說明、以釋疑慮、

張學良電何成濬、奉軍著手解除殘部武裝、安山以東肅清、秦皇島小有抵抗、安山以西激戰中、（本報十六日南京電）

奉訊、楊宇霆赴榆關時、張學良特派白崇禧代表何家駒同行、張褚已逃、繳械甚順利、三日內可竣事、（本報十六日北平電）

東方社十五日奉天電　張宗昌十四日發表含有向張學良宣戰意味之通電、除張宗昌褚玉璞等直魯軍各將領外、電尾並列于學忠、胡毓坤、汲金純名、

東方社十五日奉天電　張宗昌發表反張學良電報後、張學良特於昨日發出一長文之告直魯軍全體將士通電以反駁之、先述力謀對直魯軍和平解決之苦衷、繼罰直魯軍將領若服從輿論、聽候改編、余當力謀優遇諸君之方法、不問已往之事、若始終服從張宗昌、不聽余之命令、則惟有採用武力解決手段而已等語、以促直魯軍將士之反省、

東方社十五日奉天電　綜合保安總司令部所接報告云、已達昌黎之于學忠及第八軍之一部**逐次將劉家店一帶之直魯軍擊退**、十四日來繼續在安山胥各莊交戰、由石門集中於安山一帶之直魯軍約四萬、張宗昌遷總司令部於石門、本軍由雙望鎮永平進軍、據云**一兩日中可將直魯軍解決**、

東方社十五日天津電　被奉軍所捕之王琦昨晚已解往奉天、張褚聞現在秦皇島、

閻錫山五日內到平
大同備有專車四列

大同車站停有專車四列、預備閻錫山及衛隊乘坐、李培基迓廷獻張會詔均在大同、閻來尚無確定日期、三集團軍方面謂不出五日、必可到平、（本報十六日北平電）

閻錫山十三日下午四時抵大同、駐節舊鎮署行營、各機關人員暨各界民衆均到站迎迓、歡聲雷動、十四日晨、閻電召太原政分會秘書長俞家驥等前往、會商一切、（本報十五日太原電）

路透社十六日北平電　閻錫山已於十三日由太原抵大同、

馮電報告處置岳部經過

馮總司令十三日電國府軍委會蔣總司令云、竊查職軍第五方面軍總指揮岳維峻自去歲五月率部由陝南東出荊紫關以東、以所部份子複雜、逗留於襄樊棗宛之間、遲迴不進、逮平津克復、北伐完成、玉祥因屢令所部切實裁汰、以符中央縮編軍隊之命、對於岳部、一、不追其逗遛抗命之罪、二、不問其通樊作亂之罪、無他、以其爲國民軍之同志也、故電令岳總指揮維峻將該部縮編爲兩師、該總指揮當已電復遵辦、旣而其部屬張篤信婁宏模李振清田生春等部因軍紀紊亂、在鄂北譁變、被第四集團軍包圍繳械、該部因又減少萬餘人、乃復電令共改編爲一師、以鄧寶珊爲師長、該總指揮即可前赴中央或來河南省政府供職、又一面派職部副官長許驤雲面達此意、該總指揮初本表示服從、繼復請改編所部爲六旅、正在往返電商之際、該總指揮所部突然離駐馬店向東開拔、報將入皖境、究竟何往、至今未得確息、伏思玉祥遵照中央命令、按一定標準、儘量裁減、該總指揮所部人數檢數、本屬無多、又以老弱及不良份子居其大半、即一師之額、恐亦未足、乃該部忽然自由行動、不聽編制、爲此謹將前後經過、肅電奉聞、究應如何之處、伏乞鑒核示遵、（本報十四日西安電）

追悼黎故總統
定期在北平開會
蔣中正等之通電

▲北平來電　各報館均鑒、中華民國十七年六月三日、前大總統黃陂黎公病終津寓、旋奉國民政府明令以公起義武昌、功在民國、喪葬典禮、務示優隆、具見國家崇報元勳、禮優至重、竊惟公翊贊共和、厥功甚偉、抵拒僭號、大節尤昭、昊天不弔、竟與先總理後先徂謝、人之云亡、邦國殄瘁、當蓋粥綿惙之時、正北伐成功之會、精神默契、應慰志於泉台、遺電髮思、更塵懷於國計、中正等仰維遺惠、彌切哀思、爲於十月二十六二十七二十八三日在北平北海公園開會追悼、以表微心、即希各界同志屆時蒞臨、或惠錫鴻文、無任盼禱、蔣中正、馮玉祥、閻錫山、李宗仁、李濟深、白崇禧、商震、何其鞏、馬福祥、周震鱗、陳調元、張蔭梧、楚溪春、李物仙、葉琪、廖磊、魏益三、徐源泉、譚慶林、何成濬、朱綬光、胡宗鐸、陶鈞、程汝懷、孟憲章、范熙績、田桐、蔣作賓、方本仁、黃國樑、溫壽泉、覃仁發、王澤民、泉發祥、盧靜遠、黃少谷、沈化榮、馮耿光、張耀曾、周宗澤、范熙壬、王風清、簡業極、傅嶽棻、陳錦濤、黃開文、金世和、李欽、顏惠慶、貢桑諾爾布、闕旺布里甲拉、劉光興、陳彭珩、江庸、李根源、呂志琴、李慶芳、趙以寬、哈漢章、李光啓、吳承湜、王亮、陶履謙、孫軼塵、王琨芳、周貞亮、尹扶一、羅度、呂復、李肇甫、丁佛言、彭養光、沈家彝、覃壽堃、張海若、胡華等銑（十六）、

捷克代表前日抵京
德駐京代表亦將來

捷克代表倪慈都氏十五日抵京、寓下關外交賓館、外部交際科長靳志定十六日午在該處設宴、爲之洗塵、（本報十五日南京電遲到）

國聞社十五日南京電　德使回國、德政府派費克爾爲駐京永久代表、費由北平來京、一週可到、此德使館南遷第一步、

四集團軍籌款裁兵
財委會向漢商借百萬
第一期一月內可辦竣

兩湖財委會函漢口銀行公會、商借一百萬元、充四集團軍裁兵經費、俟中央款到、即歸還、（本報十六日漢口電）

前四十二軍長馬文德十五日晚來漢、洽商編所部爲第九師事、（本報十六日漢口電）

陶鈞十五日通電、在漢就第四師長職、（本報十六日漢口電）

十八軍改編爲第四師、已就緒、師長陶鈞、副師長張義純、十旅長林逸聖、十一旅長嚴敬、十二旅長李石樵、十四日均就職、（本報十六日漢口電）

總部特別團追擊砲連、十四日給資遣散、（本報十六日漢口電）

國聞社十五日漢口電　豫境二三師第四五六八標副旅長李奇等以軍事結束、無設副旅長必要、呈請辭職、並主撤消、

國聞社十六日漢口電　四集軍一期裁兵三萬餘人、但中尚有強壯願工作者不少、均將支配工作、一月內汰留可辦完、

軍會取締各軍佔駐民屋

中央社十六日南京電　軍會令在京各軍部隊、如有佔住教堂或民房者、限最短時間遷移、如違即該管官分別予以記過或撤職處分、

衛立煌今日就職

首都衛戍副司令衛立煌定十七日晨九時在衛戍部大禮堂行就職禮、並請中央黨部國府軍委會總部及各機關派代表致詞、（本報十六日南京電）

九師歸劉峙調遣剿匪

徐訊、軍會任劉峙爲徐海剿匪司令、令十四日到徐、劉意爲省儉計、不必另組司令部、調駐海州九師蔣鼎文部、亦將爲劉調遣、（本報十六日南京電）

染毒之由來

宿娼嫖妓，莫不知有絕大危險，而又自蹈之者，何哉，爲所誘惑，日，定力不堅，一經接觸，便種毒根，橫痃◎下疳◎五淋◎白濁◎雖病發不同，而感受傳染則一也，惟有服此

海波藥

確有淸血解毒之功，統治花柳百病，經者一二瓶，重者連服數瓶，藥力直達全身經絡，拔除毒根，愈後照常生育，他如小兒胎毒，婦女子宮炎，赤白帶下，服之均有奇效，

定價　每瓶二元　每打念元

虧与耗　補充

吾人終日勤懇，勞心勞力，耗元氣，傷精神，而不知時加補充，一旦病作，飽受痛苦，幸而得全，然已耗時誤事矣，苟能常服

自來血

培補精血，以固元氣，開胃健脾，以添飯量，甯神安睡，以養腦力，小兒服之，增長發育，婦女服之，調經生子，補充勞心勞力之妙法，孰有逾於此者也，試服三天，精神自振，

▲大瓶二元　小瓶一元二角

上海五洲大藥房發行

▲分店天后宮橋　分店北四川路

（各埠分店及各大藥房均有出售）

吟風月弄春夢中之吳佩孚

重慶梋訊云，吳佩孚衛隊，自經羅澤州部圍繳後，狼狽落荒而走，行蹤莫明，於是各方類傳謂其巳死，但吳之死耗，確係誤傳，吳氏仍在朝陽洞附近，豪氣如常，雖在狼狽落荒之中，常服德國返老還童「生殖靈」補品，身體非常健康，氣壯力強，仍不失豪傑兒之本色，近作蜀山高一首，可見其內心之一班也，其詩云，「蜀山高蜀道難，蜀道難於上青天，蜀山高兮逼凌霄，日暮岐途費惆悵，留者偷安行若勞，壯士獨護將軍走，闘崮匹馬擁旌施，道中石如鐵，悢外日如血，輪餉無車粿糧行，輿子同袍衣百結，拔劍猶能忘死生，枕戈豈易輕離別，君不見健兒自昔戌龜茲，凄絕口凉紬塞詞，蜀山隔更逢山遠，春風不到楊柳枝，又不見廉頗去官門羅雀，翟公復職客盈幕，甲兵十萬士三千，報國嶸知殊落落，亦知俄鷹飽則飄，莫與高飛並驚澗，蜀山行愈高，壯士志益豪，不爲勢利生，豈爲險明逃，到此方顯好身手，會見殺賊如爍毛，飲馬長江水，殺羊秋水刀。歸來一身汗如雨，不受將軍解戰袍，嗚呼壯士意氣何其豪，」

誰爲世界最有功者？

巴黎電，平和獎金許定委員會，特推此次弭戰條約提案者，凱洛格氏爲平和獎金受賞候補人，南美學生聯合會及西班牙大學聯合會聞訊大爲激憤，以爲凱洛格氏對尼圭拉克行帝國主義的侵略，固執門羅主義，此種帝國主義者，決無受獎之資格，表示絕對反對，並聳請返老還童術新藥，「生殖靈」發明家史坦那博士，爲人類救命，爲社會造福，其功績之偉大，不雷超過凱洛格氏數千倍，應得特別大獎金云，

時局畫報

日暮途窮之張宗昌

（三德洋行宣傳部攝）

利用天兵之新戰術發明

柏林電云，德國海軍部研究中無線電駕駛兵艦之新戰術，爲時頗久，近在北海實驗，遂告成功，一萬一千噸之巡洋艦，不賴一毫之人力，能自行自止，恰如有人在內駕駛，見者莫不以爲奇，此種實驗之成功，於海軍戰術上引起一大革命，至其技術上內容，德國海軍部嚴守祕密不宜，各國競相研究，仍末發明，德國科學之發達，誠爲天下冠奕，德國科學之發達，不止於殺人利器之發明，於活人仁術，又多驚人泣鬼之大發明，如返老還童術是也，德國政府實驗特許之返老還童生殖靈新藥，乃史坦那博士發明之二十世紀醫學上最高威也，如老翁服白髮還黑，皺驟伸張，聲音清壯，元氣復活，全體心身完全還少，回復青春時代之生殖力，老婦服，顏面還少，月經復至，血氣旺盛，身輕步捷、姙娠子女，或腎虧遺精，發育不全，神經衰弱，月經不調，宮冷不姙等，男女有生殖器病，而皆就多醫無效者，一服此藥，立奏奇效，運服七天，慾食大進，走路不倦、連服二月，白髮變黑，容顏還少，回復青春，

（一）男子不可服「女用生殖靈」服則乳房澎大・變爲女性・女子不可服「男用生殖靈」・服則鬚髯叢生・化爲男性・服藥者特別注意・幸勿自誤・（二）奉送生殖靈實驗報告書・及照片・函索即寄・

德國政府實驗 生殖靈 男用 女用 每盒服七天洋七元 每料四盒二十八元

（生殖靈）（封緘標）

南京花牌樓太平街
蕪湖長街井兒巷口豫豐恢內
杭州吳山路二七號
蘇州護龍街察院場口
紹興城西郭門裏丁裕昌
漢口前花樓正街
長沙小西門外下河街念八號
福州南台上杭街
汕頭昇平路十三號
廈門新馬路九十一號
贛州贛南道日新公司內
廣東瓊州海口新興馬路二六號
廣州一德路二六八號
廣西南甯城月背街第七號
廣西梧州大馬路二十二號
澳門新馬路十三號
香港中環利源東街三號
雲南南正街五洲藥房
重慶大樑子一百十號
北平前門外大柵欄華興厚莊號
天津法界天祥市二五號十八號
青島李村路三十一號
奉天大西邊門二經路口
大連市混速町二丁目七十番地
哈爾濱道外正陽八道街口
新加坡籌設中

各埠大藥房醫院均有出售
上海四川路一一二號
電話中央七〇三一號
德國政府註冊生殖靈廠總代表 美商三德洋行獨家經理

三德洋行

八師師旅長在合肥就職

▲合肥來電 各報館均鑒、案國民政府任命、朱紹良爲國民革命軍陸軍第八師師長、毛炳文爲第八師副師長兼二十二旅旅長、楊永清爲二十三旅旅長、陶峙岳爲二十四旅旅長等因、並各頒發關防牙章各一顆、奉此、紹良等遵於九月十六日在合肥營次宣誓就職、啓用印信、紹良等才識庸愚、深虞隕越、尚乞時加訓誨、俾資遵循、謹此電陳、伏祈鑒核、朱紹良毛炳文楊永清陶峙岳叩銑、

王均金漢鼎通電就師長

南昌來電 各報館均鑒、案奉總司令蔣電令開、第三軍着改編爲第七師、第三十一軍着改編爲第十二師等因、又奉國民政府簡任狀開、任命王均爲國民革命軍陸軍第七師師長、此狀、任命金漢鼎爲國民革命軍陸軍第十二師師長此狀、各等因、奉此、均漢鼎遵於九月十五日在南昌敬謹宣誓就職、按照新制、次第縮編完畢、所有第三軍第三十一軍名義、即日取銷、除分別呈報外、謹電奉聞、尚希不遺在遠、時錫南針、籍當章佩、毋任翹禱、第七師師長王均第十二師師長金漢鼎師叩刪、

軍隊之調防與改編

駐滬江灣總部砲兵團獨立營十六日奉令開拔來京、（本報十六日南京電）

駐京三師六十三旅十六日下午二時調赴常州、（本報十六日南京電）

中央社十六日南京電 方鼎英在清江補改編所部爲第十師、業巳完畢、昨率部隊重要職員由揚州視察轉鎮江赴滬謁蔣、報告一切、

中央社十六日南京電 北平電、寇英傑部奉蔣令調皖、十二日抵泰安、候車南運、

中央社十六日南京電 第六師所部第十六旅長文鴻恩部隊現駐丹陽、第十七旅駐南京、十八旅駐鎮江、均分別成立閘營部、兼防匪青任、副師長方策擬日內分往各駐地、視察訓話、

班禪白喇嘛將同赴蒙

班禪到奉、奉方擬聘爲聯蒙專使、又聘在蒙之白大喇嘛同行赴蒙、波密戰事、藏方自闢長打浪俗被波軍擊斃後、達賴大恚恨、乃復委總指揮、書恢復失地、調各方軍向波密圍攻、總指揮有姊適波密某、聞其率軍來攻、將其姊砍死、（本報十六日南京電）

幣原反對田中政策

表同情於一邱之貉之民政黨

東方社十六日東京電 幣原前外相受大阪實業家邀請、昨巳西下、開陳對華問題之意見、

東方社十六日東京電 應大阪實業家之邀請於昨日赴大阪之幣原前任外相車次語新聞記者曰、現政府之對華態度、究以何爲目標、甚難索解、民政黨於政府之對華態度表示反對之意、謂其以外交供政爭之具、暴露國內之不統一、對於惡劣之政策下如此之評判、非當然之事乎、改訂通商條約、亦與目下全般之對華政策同時停頓、從對華貿易之重大性觀之、實有早日解決之必要、如差等稅率等、中國稅關目下正在從事準備中、余深望此時日本政府當局速謀適當之對策、其餘若干之問題、依然遷延未有進展、現內閣之對華外交完全停頓、故實有改換方向之必要、

東方社十六日東京電 衆議院之赴華視察團、業巳決定、政友會爲河上哲太、山本愼平、藤沼莊平、加藤鐐五郎、齊藤巖、民政黨爲前田房之助、平川郎太郎、櫻井兵五郎、

國際消息

日民政黨不要人民

日本政爭中發現新武器

對非戰公約條文有異議

十六日東京電 民政黨昨夕在帝國旅社開緊急總務會、列席者有江木顧問、安達、小橋、原、松田、降旗中村各總務及其他等、中村氏提出前美國所提倡之不戰條約、對於條約、固無可議、惟其第一條載明各締約國須各以人民之名云云、實與日國體不相容、日本國家意志、一須以天皇之名表示、今對於以民衆爲本之條約、加以批准、由日憲法觀、絕對不可、對於危及國體、紊及天皇大權之田中內閣、須加糾彈、擁護國體及憲法云云、總務會意見、大略與中村一致、即決定加以調查研究、取適宜處置、（電通）

十六日東京電 民政黨昨晚在帝國飯店開臨時總務會、席上由中村總務提案、謂此次所訂立非戰公約第一條有云、「締約國各以其人民之名義解決國際爭議」等語、吾人於非戰公約雖不反對、然該主文中謂以人民之名義一語、殊屬毀損日本之國體及天皇之大權、故應歸責於田中內閣、經總務會商決擬先行調查及研究、然後再採適當之處置、（東方）

十六日東京電 昨日民政黨總務會議多數意見、以爲不戰條約第一條內締約國各以其國民之名義云云之詞句、實侵犯日本之國體與天皇之主權者、據外務當局云、此種詞句、未曾用於向來之條約、故以此爲形式上之問題、成爲種種議論之的、亦未可知、惟不戰條約爲向全世界之國民人類訴戰爭之非之一種世界條約、從其精神與主旨而言、若欲當作憲法上之問題、未免謬誤、將來諮詢樞密院時、或將成爲問題、但非憲法上之問題耳（東方）

五十一國加入非戰公約

尚有十三國未答覆

十五日華盛頓電 國務部宣稱、現允加入非戰公約者、共有五十一國、墨西哥爲最近之一國、尙有十三國未有覆電、下星期將以正式約文寄交有關係之六十四國、每國兩份、（路透）

閩省政府尚難成立

楊樹莊電漳州、促許顯時入省就職、但許在臥病中、開方聲濤巳決定不就、將赴晉豫一行、聞有重要使命、林知淵亦未定、省府成立、尙須有待、（本報十四日廈門電）

東陵盜案特別法庭

平衛戍部正在籌組

擬以商震充審判長

衛戍部正籌組東陵案特別法庭、擬以商震爲審判長、楊杰王澤民冷遹等爲審判員、巳呈請中央委任、（本報十六日北平電）

路透社十六日北平電 閻會電北平、命組織特別軍事法庭、審訊東陵盜棺案、

全菲僑商不賣日貨

▲昨日起澈底拒絕

國際社十六日馬尼拉電 全菲華僑進口商決自今日起、澈底拒絕日貨、

滬漢民機航空線將展長

中央社十六日南京電 中華航空協進會籌辦民用航空、擬先從滬漢線辦起、並決定將該線延長至成都、款巳籌就三十萬、擬向外國先購四部試用、每部約需洋五萬、內部一切、悉照公司條例組織、至遲本年底可正式成立、

太原政聞

十四日下午、省宣傳部開會、議決通令各市縣、定十月十一日舉行雙十節暨總理倫敦蒙難紀念大會、（本報十五日太原電）

農礦廳派員分往各縣、視察棉蠶林礦暨其他實業發展情況、（本報十五日太原電）

總商會設立國貨展覽籌備分會、巳選定委員九八、積極進行、

河南省政府參觀團何字銓等十二人十五日抵晉、（本報十五日太原電）

閻總司令擬造林以紀念此次革命陣亡將士、昨令軍人農事試驗場着手辦理、（本報十四日太原電）

省府昨公布村長副訓練簡章十條、重行加緊訓練、務以通曉黨義嫺熟村政爲原則、（本報十四日太原電）

省府昨傷民政廳將文瀛園改建中山公園、（本報十四日太原電）

鄂北善後巳有辦法

黨政會議議決三項

鄂北善後問題、十五日經黨政聯席會議議決三項、一、籌辦工賑、二、招撫流亡、三、舉辦自治、（本報十六日漢口電）

李石樵調三師十七軍各兩團、一師三團、會剿隨縣棗陽餘匪、（本報十六日漢口電）

第二師長羅霖電總部、報告應山匪被追擊、巳竄豫境、（本報十六日漢口電）

清鄉軍十五日對隨棗匪總攻、（本報十六日漢口電）

馮玉祥准鄂當局電請、派劉汝明軍兜勦竄擾鄂北樊匪殘部、（本報十三日開封電）

京市府重申禁賭令

京市長劉紀文以禁賭令下、尚有陽奉陰違者、特手諭祕書處、申二次禁令、（本報十六日南京電）

國銀認股非常踴躍

限一月內辦理完竣

國貨銀行籌備會成立後、各省埠認股者異常踴躍、現南洋各埠發起人亦巳有大規模募集股款之準備、該會爲求銀行迅速成立起見、特限令各地招股處、須於一個月內將招股手續辦理完竣、（本報十六日南京電）

漢口總商會十五日開會議決、擔任募集國貨銀行股本一百萬元、由各業各幫分擔、（本報十六日漢口電）

聯盟討論

調查鴉片用途案

▲未有結果…下屆再議

十五日日內瓦電 國際聯盟第五委員會今日討論英國所提及聯盟會調查鴉片煙嘗用途委員團之建議、中國代表稱、中政府頗贊助調查、惟調查須遍及製造鴉片提煉物之各國、及容中國加入委員團、衆贊成此議、惟李特爾登夫人對於擴張調查、雖不反對、但謂如此將令調查不能實行、波蘭代表提出折中辦法、謂委員團應赴遠東考察鴉片及其他麻醉品之入口、惟中國代表堅持原議、印度代表贊助英國之建議、謂委員團如至印度、印度頗加歡迎、委員團將見印度本部無吸鴉片者、惟緬甸殊值一往、當討論之際、言及委員團之經費、需英金一萬六千磅、某代表起稱、恐聯盟會之財力不足事此、李特爾登夫人答稱、就英國領土言、不列顛擬任經費之半、此事急需進行、目下之狀況、未便容其長存、即中國不列入、不列顛仍將身主調查、凡被調查之國均不應有代表加入委員團、委員團當一秉大公、故中國與不列顚均不當加入云云、嗣定下屆會議表決此事、（路透）

西印度大風

損失甚巨

十五日紐約電 星期四日西印度之大風、似仍張其凶威、濟過加里平海、死傷人數日增、損失約值數百萬鎊、里柯無家可歸者數千人、聖巨安鎮之房屋有百分之八十吹去屋面、（路透）

德內閣討論

萊因撤兵問題

▲訓電在日內瓦之德外長

十五日柏林電 內閣今日討論日內瓦關於萊因撤兵問題談話之報告、一致贊成德代表團之行爲、內閣旋電致穆勒博士、表示對各問題之態度、（路透）

西園入東京

十六日東京電 在御殿場之西園寺公爵、本日午前二時四十分來東京入駿河台私邸、（東方）

樂華昨在菲獲捷

十六日馬尼拉電 樂華足球隊、今日午後與山多湯麥士大學比賽、三對二樂華勝、（國際）

美總統子服務鐵路

▲民主國的平等精神

美總統柯立芝氏之獨子嘉文柯立芝、本年畢業大學、現進紐海文鐵路公司服務、該鐵路公司經理以公衆對於總統公子任何職務、極爲注意、特行發表云、「根據美國共和平等主義、嘉文柯立芝氏以貨物部之一員、與其他社員同由最下級職員之地位漸次完成其經歷」、（世界）

各方雜電

馮規定各級官長處罰權限及加刑辦法八條、（本報十三日開封電）

豫河務局提治黃沁兩河辦法、分呈豫民廳及內部核、（本報十三日開封電）

傳正舜代豫財廳長、（本報十六日漢口電）

政治分會十五日令建設廳、籌辦兩湖物產展覽會、（本報十六日漢口電）

王蔭泰爲中華匯業銀行事、今午來平、（本報十六日北平電）

中央社十六日南京電 農礦部長易培基病後身體衰弱、來京後、因部務勞頓、昨又病、現在延醫調治、

中央社十六日南京電 何成濬昨派岑參議由北平回京、呈第五第六軍團總指揮鄭俊彥徐源泉兩部點驗表冊、報告蔣總司令、鄭徐並分派張子萬虔爲代表來京、

路透社十六日北平電 調查英武員諾爾斯失蹤案之中外委員團昨晚回平、雖未覓見諾之遺葬地、但會查明諾被殺所在、且據村民述其顛末、委員團斷定諾乃爲奉兵所殺、前疑爲晉兵、今始釋然、

自來水規則

內部頒布

中央社、內政部以自來水爲供給各地方共公飲料、關係民衆至鉅、特頒佈自來水規則、飭令遵照、如下、自來水規則、第一條、凡市縣地方應住民之需要、以給水爲目的而敷設水道、爲自來水、均應照本規則之規定辦理、第二條、自來水之水源地貯水地濾水場唧水場及水道線路等、所需要之土地、爲自來水用地、第三條、自來水應以市縣地方公辦爲原則、市縣地方無力舉辦時、許可私人或私法人之經營、但須規定年限、第四條、各市縣施方敷設自來水時、應擬具計劃書詳記左列事項、呈由省區政府轉報內政部核准、特別市得直接函請核辦、一、自來水公司之所在地、二、水源之位置、（河川湖池及其周圍概況）及其水量之概算、並應附具圖解及水質試驗表、三、水道線路及沿線地名貯水池濾水場唧水場之位置、應附詳圖、四、給水區域、與人口及每人日計之平均給水量、五、人口增殖後給水量增加之估計、六、水壓之概算、七、工事方法、八、起工竣工時期、九、工費總額及其收入支出之方法、與預算、十、水費等級價格、水費征收方法、經常費收支概算、如係私人或私法人經營時、除前列各款外、並應駐明企業之組織、資本總額、及呈請許可年限、在本規則公布前敷設者、應予本規則公布後三個月內、依前項各款規則、呈報、備案、第五條、內政部接受前條計劃事後、審核結果、認爲妥當者、給予許可證、對於私人或私法人呈請敷設時、內政部將附記必要事項、于許可證內、令其遵辦、第六條、自來水用地、應免除國稅及其他附稅、第七條、自來水用地需用官地時、得呈請借用、第八條、埋設水管於官地或公路之地下時、須經地方官廳之核准、第九條、省區政府、得隨時派遣主管官吏或技術人員、檢查水道工事、及水質水量等、如認爲必須改築修繕或水質不良水量不足時、應命令各該市縣政府依照前項規定處理之、第十條、市縣政府於水道工事完成或修繕竣事時、應呈報本省區政府民政廳備案、特別市應函報內政部備案、第十一條、自來水用戶、得請求市縣政府檢查水質水量、第十二條、自來水公司爲檢查用戶水表及給水用具、應派人攜帶檢查證、分赴各戶檢查、前項檢查時間、須在每日上午八時至下午五時以內、第十三條、市縣政府、應就地擇設公共給水所、以供無力裝設水管者之用、第十四條、市縣政府爲防範火災起見、應設備消火栓、以供消防之用、不得徵收水費、第十五條、巳經許可之私人或私法人所設立之自來水公司及經營自來水所必需之土地器物等、於期滿後、市縣政府得備原價收買之、前項自來水之土地器物收買時、價格如較原價有高低者、均照原價計算、第十六條、凡私人或私法人設立之自來水公司、如不履行本規則所規定之事項時、市縣政府得限期令其切實奉行、逾限者、由市縣政府直接辦理之、並追徵其費用、但不履行本規則第九條之規定者、市縣政府得逕予辦理、不再限期、第十七條、私人或私法人設立之自來水公司、對於前條追徵費用、不依限繳納時、得依徵收國稅之規定徵收之、第十八條、內政部認爲必要時、得隨時命令市縣政府敷設自來水、第十九條、本規則自公布之日施行、如有未盡事宜、得隨時修正之、

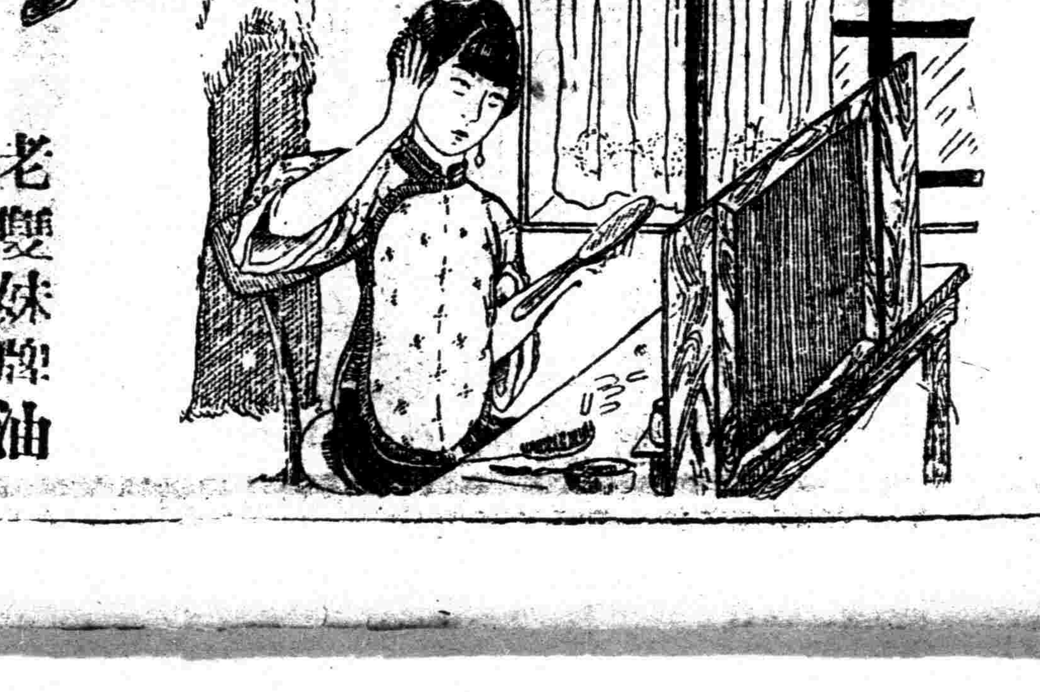

容顏、「原可稱的了、怎麼不能郎君十分的愛呢？乾枯而黃織！皆因我的頭髮、你們若與我禿髮病、請常用那雙妹老牌生髮油、可保你的頭髮、烏黑如漆而如鏡了。

老雙妹樟油

價目
大號每瓶六角　三號每瓶二角四分
二號每瓶三角六分　四號每瓶一角二分

本行暢三十餘年各省均設分行
各埠洋貨店均有發售

廣生行有限公司啓

百齡機屢試屢驗

▲胃呆者試服三天胃口開而飯量增多

▲乾隔者試服四天大腸潤而大解有序

▲失眠者試服五天腦力強而鎮心安睡

▲腎虧者試服半月內腎強而筋骨舒泰

▲衰老者試服二月足力強而本元恢復

▲血虛者試服二月氣血旺而面色紅潤

▲不孕者試服百日卵子強而一索得男

▲疲勞者試服十天精神足而力勝繁劇

價目 大瓶二元 小瓶一元

上海愛多亞路▲九福公司總發行

▲內外各大藥房均有出售

建設委員會

揭穿順直水利委會之黑幕

▲請中央嚴辦楊豹靈輩

最近河北省政府、馳電中央、反對建設委員會接收天津順直水利委員會一案、業誌各報、不知此中尚有一重黑幕、為一般人所不及知者、茲經本報覓得建設委員會上中央政治會議呈文一件、歷敘前順直水利委員會損害國權濫支公款、及前委員楊豹靈等勾結外人蒙蔽、河北省當局希圖繼續把持會務等情節、頗為詳盡、特為揭載如下、

呈為呈請鑒核事、案准河北省政府世電開、查順直水利委員會為河北省水利設計機關、『中略』為此迫切陳明、伏乞俯念河北省河患危急情形、從此劃分權限、決定辦法、以資遵循而濟眉急、如何之處、並乞核示電復、至所企禱等因、准此查前順直水利委員會、舊係中央直轄水利機關、成立於民國七年春季、先是六年夏季河北大水、五河泛溢、天津附近胥成澤國、租界區域、亦被淹沒、於是海河工程局總工程師意大利人平爵內稅務司英國人梅來西、建議請上海濬局總工程師瑞典人海德森、荷蘭技師方維因、商量防止潦患、保護租界方法、是年十月十二日根據籌商、結果提出意見書建議三事、

一、設立委員會、使凡對於河務有關係者、悉派代表加入其間、公同討論具體治河計畫、其所需測量及搜集材料之費、約計需銀十二萬兩

二、於治本計畫未實行以前、須於牛牧屯附近之處、開一引河、歸於故道、

三、於天津附近之北河大灣、加以裁直、同時幷將南運河入北河之口移改地位、

因時領袖公使英國朱邇典、於十一月八日照會北京外交部汪大燮、請其轉呈北京政府核辦、照會中聲明此項建議、為天津領袖團海河工程局及北京公使團所竭力贊成、並聲請於委員會成立之後、即請海德森平爵內戴禮爾三人代表海河工程局、並願北京政府即派熊希齡為該委員會領袖、並條陳外國銀行七家、可以墊借七十萬元、充作經費、即以救濟天津水災指款還本、當時並有北京全國水利局技正楊豹靈、督辦直隸水災善後事宜處秘書魏易及吳毓麟等、搆纂其間、竭力干託當局以求一逞、即熊希齡亦不自知、在無形中受若輩之愚弄也、議既定、由熊希齡為會長平爵內方維因海德森戴禮爾楊豹靈魏易吳毓麟、均為委員、魏易為秘書、西人婁利克為會計、由北京公使團就中國所存善後借款準備金中撥銀一百二十萬兩、嗣又續撥洋二百萬元為測量費、後就關餘項下按月撥付銀三萬兩為經常費、並決定將所有款項、存於可靠之外國銀行、陸續支取應用、既而又由英國公使朱邇典介紹侵略印度具有勞績之英國人羅斯為總工程師、另外又聘美國人戈得立須為工務部長、猶太人賽雅為測量部長、其後賽雅因犯案被逐出天津租界、由美國人滿立根繼任、此順直水利委員會成立之經過情形也、究其作用、不外因海河工程局雖根據辛丑條約存立至今、但為改良天津港埠保持租界利益計、勢非擴充勢力範圍、及於內地、不能達其以鄰為壑之目的、十年以來、凡該會及該局之所計經營、無不以是為鵠的、尤以在永定河築壩攔淤之議、最傷人道、竟不惜犧牲河北省三百萬人民生命財產之安全、以快其欲、至於縱令外人深入內地測量形勢、窺伺國防、猶其餘事、本會認為該會之組織、過於損害國權、故於平津底定之日、遵照鈞會決議、派本會秘書沈伯棠及水利工程師須君悌陳汝良等三人、前往接收、不意該員等抵津之後、查得該會所有測量隊員停止工作、已及一年、每人坐領乾薪多至五百元、少亦百元以上、除縱酒賭博以外、率皆無所事事、腐敗情形、不可殫述、乃於接收之後擇其成績較優者、及多數在會工作人員、重加委任暫維現狀、餘皆摒去不錄、以節糜費、以是停職者有四十餘人、至該會經費除十年來用去六七百萬元外所餘應尚不下一百萬元、據云早為各機關挪用殆盡、僅存現款六七萬元、該會委員楊豹靈等恃會長熊希齡為護符、始則多方抗拒、繼續藉詞延宕、把持會計、延不交款、甚至糾合去職人員肆為無理要求、發額外薪津兩個月、或著為反革命言論刊載中西各報、侮辱中央(有本會剪存平津中西各報可以作證)如是相持至月餘之久、始將現款交出、其餘存款八千餘萬元、有無着落、尚待澈查、本會據報之後、以為該會既經接收、當即改組為華北水利委員會、積極籌議黃河下游及河北五河防災及興利各事宜、與從事總理北方大港計劃之研究、並聘任李儀祉須君悌李書田陳汝良王季緒吳思遠彭濟羣劉夢錫周象賢等九人為委員、指定李儀祉為主席、是九人者均國內對於水利工程夙具經驗之專門人才、其所以為國家謀者、將在根據總理實業計劃、策劃華北水利之進展、不徒斤斤以維護天津租界之利益為事也、不料前委員楊豹靈等、存心利己、蓄謀破壞、近復串同海河工程局洋員在平津之間、大肆活動、意在蒙蔽北平政治分會河北省政府及天津特別市政府各當局、增益中央與地方間權限上之糾紛、藉以便其私圖、其手段與早年所以蒙蔽熊希齡者、前後如出一轍、查楊豹靈上年曾以反抗國民政府派員接收揚子江技術委員會案、經前上海政治分會議決、呈請鈞會提交國民政府通緝在案、詎意近猶怙惡不悛、出此卑劣行為、阻撓國家水利建設之大計、應請鈞會、再行提交國民政府通緝務令歸案究辦、至於河北省政府世電所陳各節、因與事實不符、其為楊豹靈等反宣傳之結果、尤屬顯然、所謂外人惶駭、友邦責難、尤足見楊豹靈等之心事、眞象既已大白、似可毋庸置議、所有遵照鈞會決議案、派員接收前順直水利委員會並改組華北水利委員會及其間所經歷種種困難情形各緣由、除已呈報國民政府備案外、理合呈請鑒核施行、國家幸甚、謹呈中央政治會議中華民國建設委員會主席張、

軍事編制起草會組織細則

(中央社)中央軍事各部編制起草委員會、擬定組織簡則如下、第一條、為制定軍政參謀訓練總監各部及軍事參議會編制起見、特組織編制起草委員會、第二條、本會直隸於軍事委員會、以左列各員組織之、一、主席一人、由軍事委員會常務員任之、二、副主席二人、由軍事委員會指定三、委員若干人、均由軍事委員會指定軍事委員會二人至四人、國民革命軍總司令部一人、海軍總司令部一人、每集團軍一人、其他專家三人至八人、第三條、本設秘書二人、書記二人、庶務一人、司書若干人、由軍事委員會各廳部處調用之、第四條、各項編制起草完畢、由本主席召集開會、公同討論審查後、呈請軍事委員會審定轉呈國民政府核奪、第五條、本會辦事細則另定之、第六第、本簡則自呈公佈日施行、

薛篤弼續談賑務

當訊、內政部長薛篤弼、日前曾有關於賑務之談話、已誌本報、茲於同一問題、繼續談話如下、

五、綏遠 綏區都統電稱、查綏區僻處邊塞、地僻民貧、兵燹之餘、繼以飢饉、蓋藏早罄、杼軸其空、本歲自春徂夏、又復雨澤愆期、二麥無收、秋禾失望、雖經設法籌措、趕辦急賑、然杯水車薪、無濟於事、呼將伯而不應、欲告貸則無門、青年弱息、憔悴可憐、黃口孩童、哀號誰顧、當此米珠薪桂、林舍成墟書則乞食無方、夜則沿街倒臥、始尚賣兒鬻婦以度日繼則羅雀掘鼠以求生、古所謂析骸為炊、圖呈鄭俠此口四方、然到處災祲、同一困難、不死於彼、即死于此、嗁飢道路、慘不忍聞等語、

六、察哈爾 准察哈爾都統兼賑災委員會趙會長戴文真電稱、查察區連年荒旱、益以兵災、人民蕩析離居、實係目不忍覩迭據各方報告、謂各地災民、久已粗糲不供、日食草木、或生趣絕者視死如歸、或慘苦極而合門同盡、雈苻不靖、半屬飢驅、師旅之餘、復加飢饉、若無救濟之方、眞有孑遺之懼、迭請捐冊、廣為勸募等語、又據察哈爾賑災委員會函稱、察區三年苦旱、繼以兵災、蕩析離居、命懸旦夕、災民在百萬人以上、災區延十餘縣之多等語、

七、甘肅 據甘肅商會史會長等電稱、甘肅不幸、天降鞠凶、自民九地震後、歷年災患頻仍、去歲夏間河西一帶、又遭地震、城市為墟、衙廳圮毀、災民三十餘萬、困苦顛連、達於極點、(幸薄自秋收敷衍一時)乃經冬無雪、本年自春徂夏、復久不雨自隴東南迄成西、夏秋顆粒無收、秋禾又已失種、旱荒至六十餘縣省垣附近尤為赤地數千里、斗粟十餘金、人心惶恐、不可終日、加以各處土匪猖獗、橫遭荼毒、狄河一帶、被災尤烈、殺傷焚掠、慘不忍聞、哀我蒸黎、同深浩劫、既罹天災、復遭匪患、死者掩骨無所、生者呼救無門、室家蕩然、衣食全無、日前之急務、已莫展一籌、此後之孳生、更危於累卵、環請賑濟等語、又據民政廳冬電續報災況奇重、有五十餘縣之多、懇請迅撥巨款賑濟等語、

(八)陝西 准陝西省政府函稱、陝省自民國十五年豫省搆釁、禍延三秦、悍匪肆凶、城圍八月、兵差供應於前、盜匪擄掠於後、房屋邱墟、雞犬盡絕、全省糜爛幾無淨土、及城圍解後、調查兵匪災之最重者、則有長安、盩厔、藍田、鄠縣、興平、武功、鳳翔、大荔、商南、淳化、渭南、華縣、華陰、咸陽、郿縣三、原涇陽、郃陽、維南、等縣、詎意驚魂未定、天災流行、其間受有雹虫水旱兵匪風火各災者、則又有長安、渭南、華縣、華陰、盩厔、藍田、高陵、耀縣、富平、寶雞、岐山、扶風、韓城、朝邑、蒲城、同官、商南、白水、鳳縣、安康、嵐臯、漢陰、石泉、鎮安、平利、紫陽、城固、山陽、河縣、鎮坪、留壩、白河、西鄉、鎮巴、南鄭、甯羌、洛川、宜君、鄜縣、府谷、橫山、葭縣、中部、保安、定邊等縣、有一縣而連遭數災者、有一縣而迭被災傷者、讀列表請賑等語、(未完)

九一四

梅毒螺旋菌、潛伏血液中、逐漸使患者身上、發生各種惡劣症象、甚至四肢殘廢、鼻腔爛去、全身癱瘓、而終於毒斃、遺毒遞傳、禍延子孫、綿亙不絕、言之痛心！

九一四內服新藥 藥性王道、效力奇驗、服必全愈、愈不復發、

九一四外用為膏 生肌拔膿、治毒特效、以之外用、藥到病除、

患梅毒者、迅購此藥與膏 內服外治、定能無恙也、

內服新藥一元五角 外用藥膏四角 樣膏一角半

上海中法藥房總發行

全國分行及各大藥房均有出售

五路軍舉行軍官考試
川定縮編後任用標準

南昌通信、五路軍奉令縮編、三軍改第七師、三十一軍改爲第十二師、本定本月一日正式成立、現因所屬部隊如第八第九、及二十七、二十八、二十九等師、或在贛西剿匪、或在贛東解決六軍、一時難以集中編製、故爾延緩、現朱總指揮因爲此事、曾一再電催王金兩軍長從速實現縮編、並已定於日內回贛一行、處理此事、茲王金兩軍長以五師周旅來贛協防、昨已到省、自今日起、陸續開赴贛西駐防、特調令將七、八、九、二十七、二十八、二十九等師調省改編、但改編後、下級軍官裁遣必多、除三軍軍部現尚在籌備設立考試委員會、藉以甄拔眞才外、三十一軍部已於昨日舉行考試、駐省直屬部自上尉以下官佐、一併到三十一軍部大禮堂應試、到者數百人、考試科目爲野戰實施、步兵操典政治常識及黨義等等、均由金軍長親自出題、嚴加考試、不日即可揭曉、取者照原任用、不及格者給貲遣散、據軍部人云、此爲第一次攷試、向以後第二次之大規模考試、考試者爲師團營部隊下級官佐云、(九月十一日室)

滿鐵對奉交涉內客
無非設法吸收滿洲資財

世界新聞社云、南滿鐵道社長山本氏、已於十一日由東京起程回任、據東密載、山本擬卽赴奉、與張學良等會晤、解決東三省之經濟的開發策、暨滿鐵與奉垣間之諸問題、因接洽諸案件、會於十日午後在東京滿鐵社長宅開滿鐵與外務省之聯席會議、外務省方面到亞細亞局長有田、及駐奉林總領事、駐平使館堀參事官、滿鐵方面到山本松岡正副社長、先由林總領事報告近來與張學良等交涉之經過、繼由山本松岡兩氏說明滿鐵方面之意見、迄今與政府方面接洽得其諒解諸點、並陳述擬與奉方交涉之事項、一、確立吉敦線借款契約及與吉長線聯絡經營等問題、一、吉會綫及今後擬行敷設之鐵路問題、一、關於東三省經濟開發策之目前經濟諸案件 如整理奉票 設立東三省銀行等、就此等問題交換意見、結果雙方意見大體相合、認爲關于東三省之經濟的開發策、滿鐵對於奉垣、或將予以相當的經濟援助云、

奉天短簡

▲王樹常第十軍、退駐洮南、司令部設鄭家屯、

▲奉票慘落、有突破三千元之說、張學良嚴禁搗把、違則槍決、

▲奉天全省戶口、共計二百十九萬四千六百六十二戶、男七百八十七萬七千三百五十四口、女六百五十七萬七千八百二十六口、兩共一千四百四十五萬五千一百八十口、

▲張學良擬第一步裁兵十萬、奉軍五萬、吉里五萬、自十月一日起、

▲撫蒙代表韓耀宗、金壽有、邵鑑、被軟禁、劉團長急回海拉爾、電省請示、張學良派裝甲車隊第二隊、由打通路出發、

▲張作相九日離奉回吉、軍政要人、將有大批更動、對於吉人治吉、極形不滿、

▲奉天實業廳、積極振整實業、新增經費二百萬元、

▲滿鐵增設漁業會社、築養鰻池於貔子窩、

▲民辦西四輕便鐵道、(西安至安四平街)已着手測量、

▲吉長路延線匪蜂巨匪勝算野狠、謀刼車、路員楊衍材胞弟衍長被綁、索金票一萬五千元、

▲吉長路自九十一日起、徵收教育附捐百分之五、(七日、)

各地新聞

清江
□改革河防辦法

江北運河上下游、向隸於揚州運河工程總局、現聞該局程文勳局長鑒於河政不修、沿習腐化、特規定改組辦法、呈准省政府、刻已頒布施行、其辦法係取銷上下游舊制、改設邳宿、淮泗、高寶、甘江四段、每段設工程師正副各一人、所有沿運湖、各汛修守員、暫不更改名義、惟各一段分設若干區、區設工務員一人、專司本區汛務工程事宜、並問江北沿途灘屯灘、迭經各地人民請領糾葛、迄未清理、程氏現已委員范某、挨汛查勘、以便清理云、

蚌埠
□拿獲共黨王海波
▲指委會檢舉 ▲公安局捕獲

蚌埠通信、蚌埠市黨務指導委員會成立以來、內部分子、甚爲複雜、共產黨徒、潛伏其中、陰謀反動、更以指委王海波爲尤著、幸爲龔郁江兆垣鄭季英唐炳麟黃運昌 王汾等識破危機、嚴格檢舉、於十三日晚、聯名致函市公安局請予監視、局長葛崑山接函後、當夜派警往捕、十二時、在天主堂將王海波捕獲、兩點鐘時、又在民生醫院拿獲反動分子鄧子颺、帶局分別看押、葛崑山於次早(十四日)電呈省政府核辦、指導委員會深恐外間傳聞不一、易生誤會、當推派訓練部長唐炳麟、赴省指委會面陳一切、又派民衆訓練委員會常務委員龔郁、赴南京上海、報告此次檢舉指委 王海波經過情形、復於午後致函公安長局、飭屬防範餘黨、以遏亂萌、(九月十四日)

嘉興
□農民請勘察災況

四鄉田禾、因入秋以後、螟虫繁殖、致抽心而萎、不能結穗、連日四鄉農民、紛紛具呈縣府、請求履勘災情、卽謀善後、以恤農艱、當由縣府批令趕速力事捕捉、以資補救、

湖州
□槍決要犯王存義

擄刦重兆陳雲軒勒贖案內盜犯、由水警第十四隊捕獲之王存義、已由法院判處死刑、茲奉省電核准、於昨日上午十一時、提出該犯、驗明正身、綁赴南校場執行槍決、

□龔縣長視察南鄉

本邑省防軍務團長與龔縣長以城鄉盜刦頻仍、澈底辦法、非從懲辦游民不可、特組軍警商團聯合稽查處、捕治遊民、以維治安、茲聞龔縣長於十三日上午 親自會同省防軍及縣巡隊乘坐共和兵艦出發、赴和孚、長超、重兆、思溪等處、返城已下午四時矣、當視察之際、沿途捉得遊匪土棍多名云、

六合
□指委會請辦土劣

六合縣黨務指導委員會、前函縣政府、以北鄉大聖廟土劣周月峯、身充堡董、魚肉鄉民、賄和人命、霸佔廟產、侵吞公款、證據確鑿、請爲拘辦、劉縣長水樓、旋令偵緝隊長林順、往捕未獲、黨務指委趙輿、大爲忿怒、乃又繪令林順密往、購綫引捕、並有黨部幹事王慶齡、隨同視盜、未知能否捕獲云、

以血印刷
他用完了血以韋廉士醫生紅色補丸補足之

墨汁自然印刷唯一的材料斷沒有用血印刷的道理然而這人因經營印刷業操勞過度而又住在熱帶地方血液易致淡薄遂患了貧血病因此可說他是以血印刷非以墨印刷了但是究竟這人是誰呢他是新加坡海山街一百五十四號中山石印局主人余文治君現在且將余君寫給敝局信錄在後面做個證據余君說「予素體嬴弱又因操勞過度致患貧血之症初則祗覺精神不振夜眠盜汗如是幾一年予以尚能操作如恆卽亦置之不理不料盜汗近益增多飲食亦忽大減困頓無力遇事厭煩雖服各藥終歸無效後試用韋廉士醫生紅色補丸不久卽覺痊可飲食漸增盜汗亦止今則諸症悉退康健勝常矣」韋廉士醫生紅色補丸是直接入人身製造血液的聖藥薄的血使他濃厚濁的血使他淸潔服一丸就有一丸造血的功效用作預防或療治貧血及因貧血而起之各病眞有不可思議之神奇哩

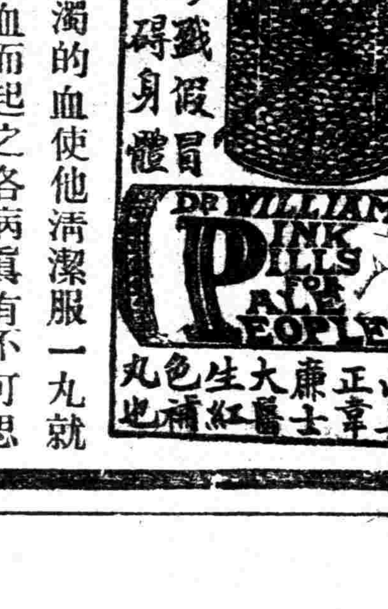

韋廉士醫生紅色補丸凡經售西藥者均有出售或直向上海江西路六十號韋廉士醫生藥局函購每一瓶大洋一元五角每六瓶大洋八元郵力在內

如意膏治愈高醫士夫人及其鄰居小孩之疥瘡

浙江新埭內科名醫高養和先生來示云予嘗試用貴局如意膏非但內人之掌心腐爛痛癢治愈且鄰居余姓小孩之疥瘡亦治愈此膏眞能如人之意名實相符患皮膚病者不可不試焉如意膏爲韋廉士醫生藥局新出品統治水蠍癩癢癬圈癬爛瘡刀割火燙擦傷水泡齜鬍外痔等症凡經售西藥者均有出售或直向上海江西路六十號韋廉士醫生藥局函購每盒大洋六角郵力在內

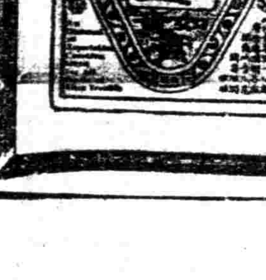

梅毒雖毒 有六零六

梅毒初患・下部腫痛・下疳破爛・魚口便毒・皮膚癬疥・出水痛癢・梅毒久患・全身糜爛・毀容崩鼻・損壞下部・血毒蘊積・瘋癱骨痛・毒入內臟・生命堪虞・梅毒雖毒・有六零六・對症聖藥・一物一尅・內服解患・肅淸結毒・外搽拔毒・收口瘡毒・內外兼治・痊愈神速・

價目 內服六零六聖藥每瓶洋一元七角五分 外服六零六藥膏每盒洋一元樣盒二角

上海四馬路中 太和大藥房總發行 中外各埠各分店及各大藥房均有出售

上海銀行公會會員
上海農商銀行廣告

本銀行資本總額國幣一千萬元先收五百萬元歷年公積二十萬零五千八百餘元專營商業銀行各種存款放款抵押貼現押匯儲蓄業務如蒙賜顧無不克己 總分行地點列後 總管理處北平分行北平打磨廠 天津分行天津法租界中街 漢口分行漢口一碼頭 上海分行上海天津路 電話中央六七六二 六七六三

王梓康會計師 葛祖後律師 陳芝藩律師 代表上海煤球公司清理並召盤廠基機器生財等通告

上海煤球公司委託葛祖後律師陳芝藩律師王梓康會計師卽日宣告清理所有人欠欠人統限於兩星期內逕至本律師或本會計師處登記以便彙核召盤各項有承受者亦希至本律師或本會計師處接洽 律師事務所香港路四號銀行公會四樓 電話中央二五二六號 會計師事務所北京路三十二號 電話一六七四三號

推盤受盤聲明

美租界開封路甯安坊裘勵式君合辦華通烟草公司因受營業賠耗無意營業所有公司一切生財貨物及欠人之款均已結束了淸今將公司生財存貨並所出該公司一切牌號一併盤與華通生記承頂爲業以前華通一切往來及欠人人欠等不了手續概歸華通公司裘勵式君自理前出擔保當日作廢無效設有未了手續不涉華通生記之事其後營業潛憑華通生記負責與前華通公司無涉各號恐未週知爲此登民新中三報聲明 推盤華通公司裘景鏤勵始 受盤華通生記公司全啓

陳芝藩律師爲陳寅君聲明與唐順弟脫離關係緊要啓事

茲據當事人陳寅君聲稱伊與唐順弟同居以來業已四年週因唐順弟忽改常態不受教誨已於民國十七年九月十四日雙方同意完全脫離關係嗣後所有唐氏之行爲概不負責深恐親友未能週知緣此委託登報聲明前來爲此鑒布諸希公鑒此佈事務所香港路四號銀行公會四樓電話中二五二六 民國十七年九月十五日

義康號失票聲明

本號付與復懋布廠支惇叙銀行箱字二號八月十三期票洋一百元業據該廠報稱該票被竊止付除本號關知惇叙掛失外特登民新中三報聲明作廢

儒醫 龔春園

內外男婦 大小方脈 電療內外雜症 門診上午八時至下午二時 診金一元 診所西武昌路和樂里廿一號

女子雙簧 沈天英 張花影

貴府堂會 定期不誤 特別唱曲 南腔北調 價目公道 八元八角 接洽地址

或英租界甯波路浙江路口福興里二號或三派克路一壽里七號或先施公司樂園第四場書場女子新劇社後台可也

中醫內幼科 祝味菊醫生

寓愛多亞路淡水路關帝廟三福里內 門診上午九時至下午五時 出診餘時

華商唯一公司
愛多亞路四十九至五十一號
奉臨時法院諭 禮拜一拍賣

准於八月初四日下午四點鐘在本行內拍賣英册道契一紙計地一畝零零七毫該地坐落塘山路底錢家宅相近蕭王廟貴客欲知詳細情形請駕臨本行領看可也此佈 唯一公司啓

遺失聲明

今遺失四行上海儲蓄會定期儲金六份第三四六六號八份第二五二九號儲蓄證二件共計洋七百元除向該會請求掛失外特此登報聲明作廢 樓鳳記啓

召盤

本廠開設在西門儀鳳弄茲因股東無意營業決意召盤如欲有意經營斯業者新於三天內到本廠面洽可也一切生財存貨均有細賬備妥特此佈告 民工機廠啓

凌安康遺失田單作廢

鄙人先祖於同治年間購得青浦縣三十五保二區卅圖荒字圩內一百六十八號單戶周王氏塴出二畝五分二釐五絲正田單一紙不時於光緒年間遺失當安會報告縣署備案今根康將此地售與趙富業同趙乾根兩先生執發恐後有糾葛若後來紙現該地單時作爲廢特此登報聲明

緊要聲明

啓者本號自本年開二月初一日起經各股東會議議決整理舊股及增入新股所有以前銀錢附項皆已清楚此後營業一切俱用大新昌勝記往來銀項訂銀單摺等則以長方式二傍註明立項貨物往來圖章及有經理人親筆簽字方有效力以前大新昌號簽出合同及一切銀項摺據等皆作廢紙概以本年大新昌勝記圖章合同爲正式懸據特此聲明 上海湖北路五三馬路六十一號大新昌勝記五金號股東會議同啓

香賓

本旅社以革命進取之精神從事於內部裝飾佈置與組織自開業以來辱荷惠顧諸君子稱許推爲海上旅社中唯一完美[illegible]旅社此贊譽益用[illegible]新設男女洋浴室[illegible]旅行一切業務[illegible]克己如蒙賜顧無任歡迎 上海四馬路雲南路 電話中央七六八三 電報掛號一〇五五 香賓旅社總理孫秋屏啓

黨務

總理遺囑

余致力國民革命凡四十年其目的在求中國之自由平等積四十年之經驗深知欲達到此目的必須喚起民衆及聯合世界上以平等待我之民族共同奮鬥現在革命尚未成功凡我同志務須依照余所著建國方略建國大綱三民主義及第一次全國代表大會宣言繼續努力以求貫徹最近主張開國民會議及廢除不平等條約尤須於最短期間促其實現是所至囑

京市一區黨員大會建議
市執監委員應採自由選舉制
根據民主集權原則不應再用圈定提名指派

昨日下午二時京市第一區黨部舉行第一次全區黨員大會、當場議決呈請上級黨部轉呈中央對南京市執監委員選舉、應絕對採用自由選舉制、呈文照錄於下、呈爲轉呈建議中央、對於南京特別市黨部執監委員選舉、應絕對採用自由選舉制、以符本黨民主集權精神事、案錄職區第一次黨員大會議決、呈請上級黨部轉呈建議中央、對南京特別市執監委員選舉、應絕對採用自由選舉制、以符本黨民主集權精神、竊查民主集權制、爲本黨組織之原則、全國黨部統須由下而上產生、復由上級黨部根據黨章指揮下級黨部之組織與活動、自民十三以還、革命勢力日益發展、實由下級黨員之擎策擎力、努力工作、而上級黨部易收指揮之效故也、不幸近年因共產黨之搗亂、致黨務稍形糾紛、爲一時割肉補瘡之計、於是違背本黨組織精神之圈定選舉制、指派制、遂相繼產生、就江蘇省、南京市而言、自去歲五月至今年三月、江蘇省黨部歷經改組委員會、特別委員會、臨時執監委員會、黨務指導委員會、而南京特別市黨部亦有改組委員會、臨時執行委員會、及黨務指導委員會、以上皆係由指派或提名圈定制產生、其中除黨務委員會因係受中央之命整理黨務外、餘則黨務未見起色、而糾紛反因之增加、利未收、而害已見、只有集權而無民主、言念及此、痛心極矣、由此可知圈定選舉制、提名選舉制、指派制、均已宣告死刑、不復應作惡於本黨、加以南京特別市在清黨前共產黨並無若何之基礎、且又經過改組委員會之一度改組、清黨委員會之一度清黨、再經黨務指導委員會之嚴密總登記、更經中央最後之複審查發給正式黨證、清黨前之共產黨、既已清除、而一般腐惡化份子、亦皆無復存在於本黨、是以本市各區分部各區黨部、皆係用自由選舉制、由下而上產生當本市各區黨部執監委員宣誓之時、中央黨部派有代表訓辭、則是中央已承認自由選舉制矣、據此、南京特別市執監委員選舉、亦應用自由選舉制、由下而上產生、否則只承認黨員有自由選舉區分部區黨部執委員之權、而無自由選舉市黨部執監委員之權、若此是中央重市黨部之選舉、而輕區分部區黨部之選舉、此不特蔑視黨員人格、破壞黨的組織、亦即將整個的南京特別市黨務落諸少數人之手、坐視一般爲黨努力下層工作同志、平昔與中央及中央委員不發生任何關係、中央及中央委員又何知其有被選能力資格與否、其絕無被選希望明矣、至少數黨混子、只須在中央混過、且認識一二中央委員、即有被選希望、其待遇不平明甚、揆諸情理、殊屬不合、按諸黨章、亦所不許、謹據前由理合、呈請鈞會轉呈建議中央、對於南京特別市選舉制應絕對採用自由選舉制、藉符本黨民主集權之精神、惟恐一二黨的敗類、竟藉口種種事故、朦蔽中央、採行違反本黨組織精神之圈定選舉制、提名選舉行、藉以圖個人之活動、而置全市黨員意見於不顧、故特賫文呈請伏乞鑒核照轉實爲黨便

黨童軍職官隊員宣誓

（中央社）黨童子軍司令部直轄第一團全體職官隊員於、卅（十五日）日午前九時任中央黨部大禮堂舉行宣誓典禮、到中央監委郭春濤、中央訓練部祕書廖維藩、國府總部、總政訓部、學總會、省黨部、中央大學、及國府各部代表、中央黨部職員、黨童軍全體職官隊員等二百餘人、廖維藩主席、黨童軍司令張忠仁率領職官徐觀餘等向黨國旗宣誓、再隊長胡昌率領全體隊員百七十餘人向黨國旗宣誓、繼由監誓人廖維藩致訓詞、國府總部代表相繼演說、末發證書及徽章、並由張忠仁朱實民先後致答詞、禮成散會、

旭昇醫院
發明治淋新法

敝院院長愛知醫學士陳旭昇去歲發明電波化學治梅毒術後無論新舊淋濁皆能迅速治愈絕無痛苦淋濁諸君向經各方治療無效者曷來一試如有確實店保可於愈後付款以示信用此外聘有張一士醫師顧巧女醫師襄理醫務對於內外各科產婦人科皆忠實負責

院址跑馬廳四馬路口電話中六一五三　掛號處啓

承印中西書報雜誌股票有價證券簿冊帳單信紙信封名片小報畫報學校講義以及五彩石印取價從廉約期不誤校對愼密印刷精良如蒙賜顧請用電話通知當即派人接洽

上海 利國印刷所

▲地址 牯嶺路十六號
▲電話 中三四五七

各地黨聲

江蘇 省指委會訓練部本月十五日第十八次部務會議、議決各縣訓練部長聯席會議延期至十月五日舉行、並暫撥開會經費一百元、

津浦 鐵路特別黨部本月十四日第十次常會議決委派段錦成袁伯楊殷翼有爲第一區黨路籌備委員、又委駱崇西楊發林超爲第六區黨部籌備委員、

浙江 省指委會組織部、昨通令各縣市指委、不得自由行動、擅離職守、又以各縣市登記表格頒待審查、故特每日增加工作時間三小時、

江蘇 省指委會宣傳部、第十四次部務會議議決、派員定下週出發視察各縣市宣傳工作、

寗波 市指委會通電、請求恢復一一二慘案特別法庭、

紹興 縣指委會訓練部本月十日召集城區黨員訓練大會、由劉倘軒丁瑞馨吳智等相繼演說、

江浦 縣指委會登記黨員業經結束、計共登記總數二百六十八人、審查合格者一百九十三人、年齡最大者四十五歲、最少者十五歲、職業百分比以教員爲最多、

安徽 貴池縣指委會通電擁護五中決議、

阜陽 縣指委會九月七日召集當地各機關各民衆團體開九七國恥紀念大會、到會者萬餘人、通過擁護五中決議、及對日實行經濟絕交兩案、

金山 縣指委會九月十一日召集第十六次常會、議決組織廢約運動週、又建議省指委會擴大各縣廢約運動、

演講

到區分部去

何應欽

諸位同志、前次改組登記、我因住址關係、本來是劃分在這個第四分部、因爲我在家時間少、在總司令部軍官學校時間多、所以後來便改到軍官學校特別黨部去了、因此不能常和諸位同志晤談、今天承諸位同志、約我來演講、我覺得非常榮幸、諸位能努力於區分部的工作、這是本黨一種極好的現象、一般人的心理、總是好高騖遠、大的事情、人人都願作、小的事情、便無人過問、殊不知所謂「高」、所謂「遠」、必須要從「低」、從「近」作去、然後才能「高而不危」、「無遠不屆」、古人有兩句話、說的非常清楚、就是「行遠必自邇」「登高必至卑」、無論什麼事、非從基本做起、絕不會好的、譬如造房子、祇要基礎立得堅固、無論蓋一層樓、兩層樓三層樓、都能支持得住、若是根基不固、徒想蓋三五層樓、結果、必要倒塌、黨的情形、也是如此、祇要大家黨員都能一步一步從根本做起、黨事無有辦不好的、以前北洋軍閥、壓迫人民敲精吸髓、無所不至、而一般人民、祇怨自身運氣不佳、年歲不好、不知道起來革命、起來打倒軍閥、解除自身痛苦、總理特倡革命、以謀拯救人民、求中國之自由平等、全國青年、景然從風、惟當時人民、非常麻木、首要工作、必須喚起民衆、當時一般有志青年、便喊出一個口號、「到民間去」、而革命起來、打倒軍閥、打倒帝國主義、從事宣傳工作、使全國人民、一致團結從事革命、惟當時反革命勢力、非常之強、總理特設黃浦學校、培養革命武力、當時一般青年、又有一個口號「到軍隊去」、於是打破我國歷來重文輕武陋習、紛紛投筆從戎、實際參加革命、始得於最短期內、打倒軍閥、完成北伐、統一中國、現在我們黨務、急應從根本做去、使本黨組織、期於健全我認爲此時黨員、應打出一口號「到區分部去」祇要所有區分部都辦得好、則區黨部、省黨部、中央黨部、自然健全、若祇注意上級黨部、不重下級工作、結果鮮不失敗、所以我很歡喜諸位、努力於區分部的工作、更願所有同志、都到區分部去、則黨務自然可以辦好、我認爲現在黨中最切要最基本的、莫過於『遵守黨紀』、有很好的紀律、而後有嚴密的組織、才能發生健全的「黨」、黨紀的重要、還在國法軍紀之上、這話說來、似覺過份、其實確乎如此、我現在分別來說、軍隊的力量、全在紀律、這是盡人皆知的、所以觀查軍隊之好壞、祇須看他的紀律好不好、就可以知道、以前軍閥的軍隊、比較我們革命軍、何祇十幾倍、他們不特地方大、財才足、槍械也比我們精、但是一和我們接觸便失敗、這是什麼緣故、蓋紀律之好壞實決勝負之主要原因、紀律好大家都能遵守命令、服從長官、因此才能指揮裕如、循序漸進、何時佔領何地、何時達到何項任務、幾於毫厘不爽、軍閥軍隊、紀律不好、亂雜無章、甚而各自爲戰不相統率、所以雖然兵多糧足、地大械精、仍不足恃、終於失敗、紀律之於軍隊、其關係之大於此可以概見、至於國家法律、更爲重要、世界地土之大、人民之多、上知下愚之不齊、賢明不肖之不等、而社會不致紊亂、人獸不致不分者、賴有此法律維繫耳、故許多法律家、甚謂國家爲法律所創造而成、因爲國家之造成、還包括有政治的勢力、社會的勢力、所以我不敢承認這種說法、但法律於國家之重要、可見一斑、以前物博地大、人類稀少、人同人關係不甚深切、及人類繁衍、相互間關係、日益密切、一切人民安全、社會秩序、非有法律、不足以資維持、外人對於法治、力求精深、近百年來、對於法律日臻完密、差不多一般人民、均具法律常識、因此他們國家、政治經濟、蒸蒸日上、士農工商、各安其業、我國人民、幾千年來、放浪成性、對於國法、非常漠視、與法治精神、相差太遠、在軍閥執政時代、固不待說、就現在國家法令而論、此時全國既告統一、北伐業已成功、則凡我國民政府、所轄區域、對於中央命令自應遵守不渝、但是事實上、中央政令、尚不能充分貫澈、軍政財政尚未完全統一、同時有的省政府命令、不能施行於一省、有些縣政府的命令、不能施行於全縣、這種現象、既非中央集權制、亦非地方分權制、更非總理所主張之均權制、一言以蔽之、即國家尚未臻於法治、欲成法治之國家、不在立法之困難、而在守法之誠懇、如全國人民均能嚴守法令、則中央方能健全、政治方上軌道、建設事業、方能興辦、人民方能安居樂業、（未完）

教育

總理遺囑

余致力國民革命凡四十年其目的在求中國之自由平等積四十年之經驗深知欲達到此目的必須喚起民衆及聯合世界上以平等待我之民族共同奮鬥現在革命尚未成功凡我同志務須依照余所著建國方略建國大綱三民主義及第一次全國代表大會宣言繼續努力以求貫徹最近主張開國民會議及廢除不平等條約尤須於最短期間促其實現是所至囑

北平各校開學有望
▲經費將有辦法
▲各學院長人選大體已定

北平各校接收後、適值五中全會開會、當局未暇顧及、五中全會閉會後、國府中人又多因事離京、致北平各校之進行、極受影響、近來中央政局、行將組織就緒、因而北平各校開學、亦有希望、近日李石曾李書華等、積極與財政當局接洽經費、聞已有解決辦法、下月可望開學、李石曾對於中華大學校長一職、雖已兩次辭職、但李氏與北平教育界關係極深、仍願以個人名義、於籌劃經費一端、極力贊助云、又訊、北平各學院院長人選、聞大體已定、計文學院陳大齊、理學院李麟玉、法學院樓桐蓀、農學院徐延瑚或郭須敬、工學院第一部及第二部俞同茅以昇或彭濟羣、醫學院經利彬、師範學院第一部及第二部傅斯年自眉初、藝術學院徐悲鴻、國學研究所沈兼士、預科劉巾農等

京市教育局長已發表

京市教育長陳泮藻君、三次堅決辭職、業經劉市長核准、並委陳劍翛接允各節、業誌本報、聞此次調換局長經過、劉市長極爲愼重、蓋以首都教育、繫中外之觀瞻關係異常重要、故經劉市長提出陳劍翛君、而陳君始終固辭、劉市長上次赴滬、乃不徵同意、遽行發表、各校教職員方面、得此消息頗爲歡迎云、

中大令發 軍事教育訓練要旨（續）

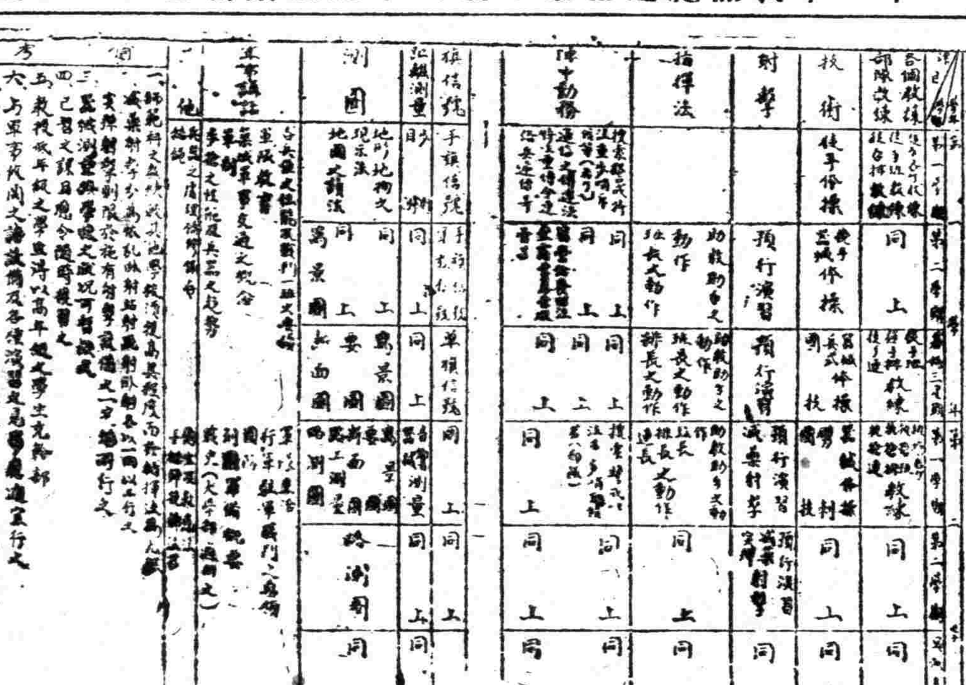

南京中學變更會議組織法
▲校務教務各設全體會議及常務委員會
▲訓育體育會議各以主管人員爲主席

南京中學校長沈履、鑒於本學區現行中學校組織暫行條例、規定各項會議之組織、間有未能收集思廣益之效、曾根據已往經驗、參以他種機關之會議組織法、擬就中學校各種行政會之組織案、提議於普通教育設計委員會、因時間匆促、尚未討論、近聞沈校長於日前具呈中央大學、自十七年度起、將變更各會議組織、試行於南京中學、以見效能、業奉中央大學指令照准、茲將該項變更組織辦法採錄於下、一、校務會議全體會議　由全體教職員出席、以校長爲主席、爲學校行政之最高會議、其職權遵照中學組織暫行條例所規定、二、校務會議常務委員會　其組織人員、按照中學組織暫行條例之規定、惟其職權應由全體會議之議決規定之、三、教務會議全體會議　由全體教員出席、主要職員如祕書訓育事務初中各主任均得參加、爲教務最高會議、校長爲主席、四、教務會議常務委員會　其組織人員、按照中學組織暫行條例所規定、以教務主任爲主席、五、訓育會議　遵照中學組織暫行條例第十八條之規定、另加各級指導員、以訓育主任爲主席、六、體育會議　其組織人員、除遵照中學暫行條例第十九條之規定外、增加教職員由體育教員中推舉代表一人或二人、並由推舉代表爲主席、以上變更辦法、僅舉其大要、至於各該會議之細則職權及一切詳密辦法、應俟各該會議成立後、分別議決、陸續陳明、並聞其他各種委員會暫不變更云、

鄂省教職員保障與考試條例

湖北省政府教育廳所擬訂之省市立中小學校校長教職員保障條例、與考試條例、均經提出省務會議通過、茲分錄於下、▲保障條例　第一條、凡曾經湖北省政府考試及格、經教育廳委用之中小學校長、或由校長聘之教職員、均受本條例之保障、第二條、前條所稱之校長教職員、（以下簡稱校長教職員）非有刑法之宣告、懲戒條例之處分、及依據本條例、不得免職、前項所稱之懲戒條例另定之、第三條、校長教職員有左列各款情事之一者、得免其職、一、因身體殘廢、精神衰弱、或年老不勝職務者、二、自請免職者、第四條、校長教職員有左列各款情事之一者、得命其停職、一、依懲戒條例之規定、付懲戒委員會審查者、二、關於刑事案件被告發者、三、因學校之停廢、或其組織變更、而被裁汰者、第五條、因前項第一項情事停職、經懲戒委員會審查結果、不應免職、及因同條第二項情事停職、經法庭判決宣告無罪時、應立予復職、第六條因第四條第三項情事停職者、如有相當缺出、應儘先任用、第七條、本條例自公布之日施行、如有未盡事宜、得由湖北教育廳呈請省政府核准修改之、▲攷試條例　第一條、湖北省政府爲整頓教育拔取眞才起見、舉行省市立各中小學校教職員考試、第二條、湖北省市立中小學校長教職員、除事務員外、非經考試及格、不得委用或聘任、現在中小學校長教職員、非經考試及格者、亦不得繼續任職、第三條、考試錄取人員、應由教育廳擇尤儘先任用、其任用規程另行規定、第四條、考試分下列六種、一、中學校長考試、三、中學教員考試、四、小學校長考試、五、小學教員考試、六、小學職員考試、第五條、凡中華民國人民、年在六十歲以下、二十歲以上、合於湖北省中小學校長教職員任用暫行條例所規定各項資格者、得分別應前條考試之一種或數種、第六條、依本條例舉行考試時、由湖北省政府聘考試委員七人至九人、組織考試委員會、負責辦理、惟關於事務方面者、由湖北省政府教育廳指派專員辦理、第七條、中小學校長教務主任訓育主任事務主任應考試之科目如左、一、黨義、二、國文、三、中外歷史地理、四、各國學制、五、學校行政、六、專門學科、（自由認定一門或數門）第九條、考試初試復試三種、初試以筆試行之、複試以口試行之、初試不及格者、不得呈驗證書及經歷證明文件與復試、第十條、報名時、經審查及格、方准應試、第十一條、考試事務處辦事規程及考試委員會規則另定之、第十二條、本條例自政府公布之日施行、如有未盡事宜、得由省務會議議決修改之、

南京女中近訊

南京馬府街女子中學、自楊保康長校後、校務力求刷新、已於九月八日開學、各部事務正在積極進行、教職員除舊任者外、現復添聘原任南京中學祕書胡蒙子爲祕書兼事務主任、浦東中學教務主任張仲友爲教務兼師範科主任、東大外國語系學士浙江效實中學教員兼女生指導員陶善都爲初中部主任、前光華大學教授楊聘之、東大文學士清華大學研究院研究員趙邦彥、爲國文教員、美國西北大學學士李樂吉、前中國公學英文教授阮補經、爲英文教員、南京中學實驗小學校長馬客談、曾任蘇州中學師範科主任胡叔異、中央大學教育學士沈金相、爲教育教員、江蘇省黨部宣傳部主任洪爲法、爲黨義教師、哥倫比亞大學圖書館領士洪範五爲圖書館管理法教員、哥倫比亞大學幼稚教育學士甘夢丹爲幼稚教育教員清華大學研究院研究員中央大學中國史系教員王芸生爲歷史教員東大地理學系學士清華大學研究院研究員王以中爲地理教員、美國芝加哥大學體育學士曾任東大及北大體育教授顧毅若、爲體育教員、琵琶專家吳夢飛爲國樂指導員、其他教職員亦多知名之士云、

中大商學院舉行刊物

霞飛路中大商學院、自本學期起、銳意改革、不遺除力、昨經院務會議議決、組織出版委員會、推定程振基陳若之等七人爲委員、籌備發行刊物、擬先從院刊及叢刊兩種着手、現已積極進行、此外並將畢業論文、擇其精要者、特印單行本、以供研究商學者之參考、各項計劃、正在討論中、此後關於該院出版事業、必有一番貢獻云、

暨大開課雜訊

國立暨南大學於十五號行開學典禮、師生到一千餘人、儀節備極隆盛、該校中學部於昨今兩日、舉行華僑生編級試驗、以此次回國者過多、初中二三及高中商一、現均擬加開雙級、定於十九號開課、大學部註冊期則至十八號截止、二十一號正式上課、無故遲到者、須照章處以罰金、以期辦事劃一云、

縣中小黨教檢定發表

上海縣中小學黨義教師檢定委員會、昨開第六次會議、出席委員鍾行素、姜文寶、姚垚、朱愛人、主席鍾行素、紀錄朱愛人、開會如儀、繼即審核試卷、計中學黨義教師及格者共三人、楊立、姜狝仙、曹鈞石、小學黨義教師共及格者二十人、楊志豪、王馨吾、吳錫煦、唐樹桂、孫仲機、郭洪生、丁綬紳、朱一星、金澔、黃舜木、焦振華、朱佳聲、彭永康、吳時芳、季斌廷、張經野、劉健鴻、朱振光、方進修、李二白、

國術改進大會紀
市一體育場

市一公共體育場國術部、前爲改進部務、謀民衆體育之普遍起見、特聘改進委員十二人、業已改進就緒、定於昨日開成立大會、昨日適遇狂風怒雨、途水沒脛、到會會員、仍是躍踴、來賓到有市教育局韋局長林朗培等、李景林君因事未到、胡樸安胡惠生二君中途水阻、臨時折回、下午三時開會、行禮如儀、首由主席王壯飛報告經過情形、及將來國術在體育上所佔之重要地位、譬如今日改進、好比農夫改良種子、十二位改進委員、就是農夫、將來國術能普遍於民衆、猶農夫得良好種子而獲豐富之收穫云、韋局長訓詞　略謂國術可增加民族生存率、並能發展國際地位、又謂國術是鍛鍊體魄極好之方法、應竭力提倡、鼓勵民衆對於國術發生意志和興趣、使其得到健康之身體、快樂之精神、並識國術目的和效能、爲社會優良份子效勞黨國云、嗣後有國術表演、頗有精彩、聞該部又擬於雙十節舉行國術表演、屆時函請李景林君等蒞會指導、末節茶點散會、

本埠新聞

大風之後繼以霪雨　上海馬路頓成澤國

▲浦江舢板到馬路接客…「陸地行舟」
▲各地電車均暫告休息…「行路難！」
▲南市各店鋪關門拒水…「形同罷市」

本埠自前日颶風經過後、雨勢仍烈、前晚起大雨終宵、至昨午仍時降時止、更兼昨係舊歷**八月初三日大潮汛之期。**浦江中潮水盛漲、以致英租界四馬路等因陰溝中之水不能外洩、水深沒膝、一片汪洋、**浦江中之舢板、可至馬路渡人。**法租界東西新橋鄭家木橋街菜市街各馬路水深過脛、沿馬路各商店櫃檯中、亦均是水、商市無形停頓、至傍晚雨止水始稍退、而馬路中仍難行人、法租界西部貝勒路起至沈家灣高恆路止、馬路中水亦及脛、十六舖南市等處無論矣、一般黃包車夫莫不利市三倍、**而居戶因風雨終宵不止·因而倒坍牆壁者爲數不少。**城內喬家浜郁姓家及後面余家弄黃姓家等之山牆、均於昨日清晨倒坍、幸未傷人、各路電車、除民國路及法大馬路等路、尚有數輛行駛外、其餘各路電車停駛者實居多數、入晚雨雖稍止、而陰雲依然密佈、若中宵大雨仍降、加以夜半子時潮汛再至、則各馬路之水勢必較日間爲甚、

▲南市　南市方面多係新築馬路、陰溝狹小、一遇大雨、出水不易、故時成深潭、惟連日大雨不絕、以致立時成河、最低窪處、如**南車站路滬閔南柘路新普育堂路陸家浜大興街等處·水度高有一尺、**各店舖居家及里弄內水度與馬路上相等、漂流與浸壞之物件、損失爲數不貲、而雨點又向屋內劇烈打擊、以**故店鋪均皆閉門·外埠來滬者·幾疑上海全埠罷市也**

▲城廂方面街道狹窄、故其陰溝更不寬大、而地形又較他處爲低、所以自小**西門尚文路一直至何家弄喬家柵小橋頭望雲路·折而至靜土路曹家祠堂一帶·如一新闢之河道。**車輛行於水中、宛如舟船、煞甚好看、▲小東門大街菜攤林立、海上居民、素知該處接近十六舖、爲水菓蔬菜聚萃之地、價廉物美、以是小販之欲在該處得一席地以貿易、頗有地貴黃金之慨、平日該菜攤生意、恆數倍常人、即滬北滬西各居民、亦不惜多化電車費、跋涉往求、昨日因天雨爲虐、小東門大街、頓成河渠、又以電車停駛、買菜頓少人顧問、徒見攤主垂頭喪氣而已、

▲閘北　閘北方面、地勢多數較租界爲低、故昨日之潮汛、各馬路各里弄中、大半都已**積水尺許或五六寸不等、而以西段爲尤甚、**昨日下午二時後、馬路中積水、愈積愈高、各居戶完全淹入水中者、幾至所在都有、四區公安局及閘北司法科面前、地形更低、梅署長已令差遣室、從事預備、以備淹及拘留所時、得以從容將人犯遷徙、而免臨事倉皇、又**閘北慈善團房屋·**昨巳**全部浸入水中、**其新造大洋房前數畝之草地、變成一片汪洋、頗爲奇觀、

□農收大受影響　連日狂風驟雨、植物之吹折房屋之坍圯難以數計、又**四鄉棉花·正在結實發放·遭此風雨打擊·**已有**數成之歉收、**設天公今日再不放晴、則**非但棉花絕望·而晚稻亦必受害·將成災荒·**

電車全停　既怕出軌　又恐觸電

▲公共租界　昨午十一時許、公共租界電車公司、因雨水濕軌、預防走電、且各馬路水沒者多、臨時派員調查、悉滬西曹家渡一帶、及海甯路陳家浜十六舖等處均水深沒踝、不易辨別軌道、特令**各路電車·暫時停駛·至下午二時·亦僅開出十八十四兩路無軌電車·但十四路亦祇開鄭家木橋至北站一段·**其餘**一二三五八九路有軌電車·亦均停止未開**

▲華商電車　馬路上水深及膝、電車軌道均被淹沒、車輛行駛、殊有出軌之虞、故華商電車**開駛於車站路者·清晨即停·而其他路線**深恐發生觸電、**下午亦停止行駛·**

▲法商電車　法租界東西自來火街及東新橋菜市街一帶地勢低窪、致雨水積盈尺許、頓成澤國、法商電車因雨水積沒軌道、不能開駛、於**早晨開出後至十時後停駛·至晚又開行·**

▲南鄉草地　本邑棉花、現正開放、乃前昨兩日大雨如注、本邑西南鄉一帶河渠皆滿、平地水深尺許、棉地大受損失、昨日滬閔路長途汽車亦因滿地皆水不能開駛、

趣聞鎖事

小瀛山乘機漁利　中國公學孤懸海中

▲小瀛山臨時營業　北火車站南林里中水積尤多、居戶櫛比、里弄至修、燒飯老媽、出外購物、適爲水阻、有不屑濕鞋浸襪者、小瀛山招徠背負、每負至弄口、當值百文一角不等、惟小瀛山尚須乘人不備、挖人腰包、

▲女學生水中跳舞　法租界南陽以南、爲華租交界之敏體尼蔭路、該路西半爲租界、巳築成平坦柏油路、東半爲華界、尚屬高低不平之灰沙路、昨上午十時、雨勢傾盆之際、適有某校之女學生、由南市雇車往北、經過該路、車夫正苦雨水淋漓、又以馬路高低、誤致車翻水中、傾車中人於如渠之路隅、該女學生氣急性慄、奔逐車夫、欲向理論、不料以不慣涉水、又跌兩交、觀者謂爲水中跳舞、

▲中國公學遷入海中　吳淞砲台灣中國公學地近海濱、由砲台灣車站到校、尚有里許之鄉間馬路、惟該校地形極低、海水暴漲時、常有水患、昨日如許大雨、有人自砲台灣囘滬云、該校四周、盡成澤國、幸房屋建築堅固、當不受影響、第以接近海濱之故、在車中遙望、該校如環入海中。。。

▲公園裏無人光顧。。。。　滬西一帶之花園及浦灘公園內之花卉樹木、多被風姨摧殘、枝折葉落、浦灘公園平日遊人如鯽、茲則江中潮水、不時汎濫、園內日來、巳不見遊蹤、

調查戶口冒雨進行　調查票尚未收齊　將另訂日期續收

昨日爲本市戶口調查收票之日、市公安局以事關要政、雖値天雨連綿、仍本原定計劃進行、連日向各協助機關及保衛團市立各小學分頭接洽妥當、**昨晨七時市政府職員各局職員各保團團員各學校教職員·均如約至指定區所集合·**時値大雨傾盆、**各協助收票人員莫不奮發精神·冒雨前進·公用局職員幷全體出發·**熱忱毅力、眞屬難能、惟因**天氣不佳·未能將全市戶口調查票收完·聞將另定日期繼續工作·**

中葡修約接近　葡使昨謁王正廷

葡公使畢安琪氏、昨日因中葡條約事、往古拔路三十五號、訪國府外交部王正廷部長、畢氏爲王部長舊友、所談中葡修約事項、均極圓滿、至於關稅自主問題、畢氏亦認爲現在國府應有之要求、而得各友邦之諒解、設各國中有不以友邦視中國者、當然有所抗議、爲把持張本、若能視現在新與國府之氣象、與期望國府發展有同情者、決無任何之反對、即葡政府、對於修約事項處處得就王部長之意、而兩方無有抵觸者、亦屬推誠相與、重敦友誼、

暹羅華僑反日熱

（世界社）據日人消息、留暹羅華僑此次反日運動、自各界以至小工、頗有組織、如曼谷地方雖日謀溫飽之小工亦拒絕搬運日貨及日商社之貨物、因此日商貨物不得已、堆集者甚多、某日人木商、謀將本國發往法商館之貨物裝作該店之貨、亦復無效、致有約六十貨車之貨物堆集如山、暹羅職官及退伍軍人有謀招集暹人小工、搬運日貨、藉佔華工地位者、而華工八人半日可做之事、暹工須五八十日方克爲之、對於搬運木材、日商處境仍甚窘迫、三千噸之日船、非停船一月、不能完全起卸、所受影響尤大、而在曼谷市、華僑多於暹人、日商店遭遇此次華僑反日、完全陷於悲境、

宋子良就職以後

上寶會丈局長宋子良於日昨就職後、將各檔案整理一切、編訂有系統之表目、以備檢查外、對於此後會丈事宜、及內部整頓、巳擬有方案、一、全滬地產道契將從事調查登記、二、華租交界處、須重立顯明標誌、以便識別、三、丈測地畝將有復勘手續、以期丈量正確、四、公有地產、另行丈量清查、須使澈底、現閱局中人員、不大更動、而對於測量專門人員、則務求經濟學術兼深者充任、

陳公博赴港有期

（日日社）陳公博定於後日乘太古公司湖北號赴港、據其近人云、陳氏赴港、不關政治黨務、完全爲省親休息、俟到港後、與家人團聚幾時、即擬赴歐一行、

交署辦公復原狀

交涉公署前因盛暑時期、鎮日辦公、殊形辛勞、由金交涉員規定自七月十五號起至九月十五號止、在此兩月中每日上午八時起下午一時止、以資休息、茲巳屆滿、昨又條諭自十六號起按照原定辦公時期、自上午九時起至下午五時止、

財部機關之改組

財政部宋部長實行減政、從事撙節開支、將駐滬辦公處裁撤、改爲部長辦公室、縮小範圍、業巳次第結束、昨聞財部對於江蘇省捲烟特稅局及煤油特稅局兩機關、實行合併爲江蘇省捲烟煤油特稅局、正局長爲鄭萊、副局長王曉籟謝祺、聞巳分別委任矣、

鹽務總所將南遷

北平鹽務總稽核所、以國府政府建都南京、該所遠在北方、對於鹽務事項之接洽、諸多不便、特由會辦弗勒克氏秘書米特氏、聯袂晉京、與財政部宋子文部長、接洽南遷問題、並陳述鹽務上一切整頓規畫事項、茲聞宋部長對於弗米兩氏之建議、頗表贊同、所陳各節、亦極贊許、且爲便利國府及財部咨詢調查起見、尤有南遷之必要、

反日會今日會議

全國反日會、定今日上午十時開第五次常會、並於下午二時舉行第二次執委會、執委報到者、有（首都）羅琳、（浙江）陳貽蓀、（漢口）黃天煜、（山東）范予遂、（留日）邵光烈、（陝西）田涵榮、（河南）周炎光、（安徽）朱斐、並聞該會組織部長前赴蕪湖調查該地反日會栗子糾紛案、現已結束回滬、

拒毒運動週籌備

本年拒毒運動週籌備委員會、日昨舉行第一次籌備會議、每組負責團體集各組會議、討論每組進行工作、計家庭組之會議日期爲下星期二（九月十八日）、戒烟組爲星期三、法律組爲星期四、國際組爲星期五、教育組爲星期六、宣傳宣誓二組則定後星期一、（九月念四日）開各組會議決定進行辦法之後、再行召集籌備大會、預料本年運動週、定較去年更爲熱烈、並聞拒毒會因拒毒運動將屆、日昨特舉行職員會議、對於指定之各組幹事、應負責任、多所討論、

公共租界內　中外住戶法律地位不平等

▲捕房之待遇顯然兩歧
▲由搜查情報處案回溯去年之兩案

世界社譯密勒評論報云、公共租界巡捕搜查外部情報處一案、工部局總董費信惇氏巳致成一種解決、本報應爲費君賀、據聞巡捕搜去之濟案宣傳品等、業巳送還、至工部局巳否表示道歉、今未知悉、但道歉一節、當可辦到、按巡捕之入該情報處、並未攜有法院准許狀、簡直擅入該中國政府辦公機關、而取文件若干以去、（中略）查華人對此事之憤激、約有兩點、一、巡捕無法院准許狀、而擅自闖入、取去文件、二、巡捕所注意者、僅爲濟案宣傳品、而日人在公共租界內散發日方宣傳品、則租界當局並不過問、據本報之意、前一點尤應注重、蓋**租界巡捕房對於外人住戶·如須搜查時·恆十分愼重·先取得法院准許狀·而於華人住戶·則以隨隨便便態度出之·**本報以爲華人果聰明者、應乘此機會、**澈底要求工部局以後對於華人住戶　在法律上之地位　須與外人住戶平等看待·不得歧異、**去年曾發生兩事件、爲公共租界巡捕非法舉動之顯證、一爲華人辦中國公論日報、因拒付捕房加收市捐、被巡捕強入該館、將電氣供給截斷、一爲浙江實業銀行、該行行長李馥孫參加華市民參政運動、巡捕亦強入該行、將該行管門人所用防衛手槍取去、此兩事均係巡捕自由行動、未取得臨時法院之任何准許也、

西報所紀　日人之無理舉動

青港務副局長被迫經過

密勒評論報云、青島港務局副局長唐君T.C.Ta」、生於香港、肄業於達脫茅斯大學、任今職巳三年、於張宗昌爲督辦時被任此職、在理應爲日本人所承認、因凡張氏時代之官員、日人皆保留之也、唐君之職務、爲管理青島公共碼頭、凡有船開至該埠、須分配椗泊之地位、並管理港稅及碼頭捐之征收、彼所指揮之碼頭苦力、約有三千人、距今三星期前、唐君因事來滬、甫卸裝一日、即接其夫人急電、謂日本領署警察入其家宅、大肆搜查、事前並無警告、唐君即乘輪（日船）返青、船甫入港、一小輪懸日旗、載日警多人、即將唐君拘捕、初不言何故、最後日警員始稱係奉當地日軍事當局之命而行、唐君詰以日人是否有權在中國領土擅捕中國公民及官員、日警但搖首不答、迫輪、顯欲下諸獄中、幸有唐君之英美友人出而干涉、日人始允改爲驅逐、限四十八小時內離青、而在此四十八小時內、不許唐氏入其辦公處、並不得出現於市街、其住宅則有日兵日警不斷圍繞之、

唐君之美英友人竭力調查後、始悉唐氏被逐於日人之故、據日人方面所說、謂唐曾與國民黨人通消息、曾以不利於日人在山東軍事活動之消息供給於中外報紙通信員、曾與山東他處、華人之仇視日本者相交通、然原因尚不止此、約三個月前、有一美國貨船、載木材從砵崙埠至青島、港務局於公共碼頭撥一地位予之、而日人欲該地位停泊日本運兵船、力促唐氏移去美船、唐拒絕之、並告諸美領事、經美領干預、美輪卒未移動、旋唐君又宣佈日人之運兵船及運械船、均未付碼頭捐分文、結果日人不得不付捐、但不全付、僅納他船所付之半數、既而唐君又宣布日人欲將青島港改爲所謂「國際公共」之陰謀、蓋日人欲插手管理青島港務、自出兵佔領濟南及膠濟路全綫以來、竭力運動該港之「國際化」、如此種主張果被接受、則港務實權將操諸日人之手、而惟加入少許唯唯諾諾之美人英人德人、以代日人受過而巳、最後唐君與其同僚港務局局長孔君阻止再以款項接濟佔據魯東之魯軍殘餘、凡此事實皆爲日人所不悅者也、據最近消息、孔君亦巳被迫離去青島、于是青島巳完全在日人控制之下、日人始終迫青島華當局以軍餉接濟張宗昌殘部、其理由爲免彼等搶刦、然其眞目的則在阻彼等之投誠國軍也、而唐君及孔君卒不使碼頭捐項下之款付與魯軍殘部、致遭日人之恨、大抵唐君以此等情事通知國府、乃係事實、蓋此固愛國者所應爲也、今日人巳驅逐唐君、唐君勢必將彼所知日人之活動盡向國府報告、唐君原係在北方政局下之一官員、今日人迫之投入國民黨、彼在山東及東三省之華人、被日人造成之國民黨人、何止千百萬、而日人猶自謂不解東方西方何懷疑日人之甚、豈不奇哉、

漕河涇興辦菜場

西南鄉漕河涇一帶、鄉民多種菜圃爲生、惟離滬較遠、轉運爲艱、供過於求、菜價低落、漕河涇區市政委員辦事處爲救濟鄉民生計振興市面起見、發起菜場、現出漕河涇鎮各商號召賚、擇定該鎮中市設立菜場、備有運菜汽車、領照開粹、酌定市價、專收各種蔬菜運滬銷售、盡居間之力、收介紹之功、刻已擬定規則、籌備就緒、定於中秋節開辦、

教養院開始建築

上海慈善團創辦遊民教養院、曾在滬西漕河涇鎮購買院址八十餘畝、積極籌備、已屆兩載、該院董事會王一亭等巳請前江蘇第二監獄典獄長吳棠爲辦事主任、業巳繪具建築圖樣、內分工場講堂臥室病房瞭望台辦公室門房等、建築經費須銀七萬五千兩以上、請定建築家張效良負責趕造、現巳鳩工運料、分別進行、聞於舊歷年終竣工云、

警備政訓部　聘請法律顧問

淞滬警備司令部政治訓練部、茲因滬上爲通商巨埠、華洋薈萃之區、凡對外一切有關於法律諸事、非有法學深湛聲譽卓著者不克當此重任、茲聞巳聘任張德欽律師爲法律顧問、將來對外一切事務、定可因應咸宜、並聞巳於昨日到部任事、

虬江橋菜場罷市

本市虬江橋小菜場自翻造竣工後、各攤戶於九月一日起均開始營業、詎被福民公司經租人薛師曚蔽官廳、私增攤位、專事索詐、而擅改攤位號碼、致引起各攤戶之罷市風潮、茲悉巳有市政府杜委員財政局馮委員、會同菜擺業分會代表、及公安局五區一分所、詳爲調查、聞薛師確有此事、巳將調查結果呈報總辦矣、又訊該小菜場全場攤戶、因薛某如此不法、巳聯名呈請於市黨部查辦、

南貨業小組會議

特別市南貨業職工會昨日下午一時本定假座凝和路崇義堂開各區小組組長全體聯席會議、因天下大雨、故臨時改在本會會場、出席者、吳淞區曹家渡楊樹浦均冒雨而來共六十餘人、一、顧原初主席、二、行禮如儀、三、主席報告開會宗旨、略謂今天本定開各區小組組長聯席會議、因人數不足、故臨時改爲談話會、四、討論條件問題、所擬定之草稿十八條、逐條當場宣佈、互相討論、全場一致通過、後全體提議附帶失業一條、關於失業安插問題、分爲祿壽三種辦法、全體議決並決定各報登宣言及發通告告工友書、於明日實行、五、產生條件運動委員會推選辦法、當場推定五人、値日處流分工合作、

青年會討論婚姻與家庭

四川路青年會德育部、近鑒於滬地一般未婚之青年對於婚姻與家庭問題、多乏研究、以故弊端百出、或且有時因受拂逆、逐爾意冷心灰、甚避幾同蛇蝎、或遽萌短見、此皆爲不明婚姻與家庭之眞諦而動輒失利也、該會酒訂今日（星期一）起至二十一日止每日下午五時一刻公開討論、凡未婚青年屆時一致參加、

大世界游覽儲蓄部存款章程

(甲)**活期儲蓄**　大洋一元即可儲存滿一百元期足一個月者贈遊劵一張多則類推利息按月七釐每半年復利一次

(乙)**零存整取**　每月存洋五元（每戶五十元爲限）月贈遊券二張定期三年期滿取本利洋二百十元六年者五百二十六元九年者九百九十二元

(丙)**整存零取**　▲祗贈游劵不計利息　一百元爲一份（每戶以十份爲限）定期一年每份每月贈游劵五張多則類推期滿還本二年者月贈游劵六張三年者月贈游劵七張

(丁)**整存整取**　▲既贈游劵又給利息　存洋一百元月贈游劵二張定期一年期滿取本利一百十元二年者一百念四元三年者一百四十元五年者一百八十元

(戊)**逐月付息**　存洋一百元逐月付息月贈游劵一張定期一年每月支息八釐三年者九釐五年者一分

(己)**對本對利**　存洋一百元定期七年到期取本利洋二百元每月贈游劵二張多則類推

(庚)**子女嫁娶**　存洋二百元定期十五年備將來子女嫁娶之費期滿取本利洋一千元每年贈游劵四十張

(辛)**長劵存款**　存洋一千元定期一年年息八釐贈長年遊劵一張

●**注意**　本儲蓄部辦公時間下午二時至十時（電話）中央六〇七二號

食色不謹·胃腎多虛·咳嗽瘧痢·秋至堪虞·
秋涼一至、伏邪內動、咳嗽瘧痢、每多患之、咳多食少、白痰帶血、痾痢閉口、日夜百餘、此屬險重之候、司慣之症也、胃氣未盡敗者、鄙人治之、每每一二帖藥即獲奇效、門診一元、出診四元、通函論症二元、空函不覆、診所北四川路中鴻慶坊　中醫士羅澤民謹啓

商學各界宿舍
北四川路崇業里上海青年寄宿舍交通便利房間清潔置宜衞生鐵牀檯椅磁盆浴室設相完備招呼妥當寓居辦公膳食

航空偉業（世新）

中國飛行家橫渡太平洋

—留美學生田禮光君　兩星期內飛來上海—

留美中國學生飛行家田禮光氏去年二月間發表橫渡太平洋飛行之計劃、僑胞對此、熱誠贊助、自後田君卽積極準備、並向僑胞間募集必要之資金、茲據加州訊、田君近已籌備就緒、於本月四日發表將於兩星期內從舊金山飛行來滬、所用飛機、已定最新式三個摩托之Junker式機、美國著名飛行家林白大佐之教師賴姆白利區氏mr Rambreach將爲田君之副手、一同飛渡太平洋、此次飛行、向田君請願同飛者共有四百人、田君將選其中最合格之一人、許其同乘、舊金山與上海間中途停頓所、已指定火奴魯及米特威midway兩處、

夫　不待柳梢月上　早已人約黃昏

妻　面上爪痕縷縷　臂間青塊稜稜

▲少婦呈辭哀感備至

住居寶樂安路六號門牌之廣東婦人陶福興、年方三九、嫁與同鄉鄧國階爲妻、因被丈夫虐待、延葛馨基律師向臨時法院起訴、其訴狀哀感備至、爰爲錄下、爲虐待行兇、身受重傷、懇求澈究、以挽危命事、竊氏夫鄧國階、生性風流、夙有外好、不待柳稍月上、早已人約黃昏、視此結髮之妻、無異眼中之刺、一載以來、飽受欺凌、嫌貌醜則叱辱常聞、憎質笨則鞭箠屢及、面上之爪痕縷縷、時成半月之形、臂間之青塊稜稜、恆有邱陵之狀、聞者莫不酸心、見者當爲下淚、凡虐待等情、實非筆墨所能盡述、名雖夫婦、有若仇人、草木甯不痛心、惟念少年意志、未免血氣剛強、待其涉事稍深、或可和諧琴瑟、是以每欲與之理論、輒復隱忍而罷、豈意豺狠成性、兇暴無倫、遽於本月十九日、偶因差遣細故、應答稍遲、口角無情、遂爾卽行用武、初尚拳拔足踢、後竟持器毒擊、甚且立字屏棄、妄思離異、家人袖手旁觀、小叔鄧國標非惟不加勸阻、又敢從旁助毆、忍無可忍、迫不得已、投奔狄思威路捕房、訴求生命危險之避免、蒙捕頭傳集氏夫小叔等、曉以大義、諭以綱紀、責令帶回、毋得再事侮欺、方以爲而今而後、或能漸獲安甯、詎料氏夫抵家、老羞成怒、更且變本加厲、揚言殺害、兇毆辱罵、殆有甚焉、傷者、山林密處、供虎豹早晚之餐、江水漲時、爲潮汐捲抽之具、查氏體無完膚、勢成殘廢、而被告致人篤疾、實犯刑律第三百十三條之傷害罪、際茲青天白日、洞察秋毫、我賢長官爲國司法、必能主持人道、保障民權、爲特具狀、哀哀上陳、泣求鈞院恩鑒、迅予飭提鄧國階到案、依法判處相當罪刑、以重民生、而懲腐惡、無任感德待命之至、又氏之受傷狀況、經醫師吳國卿證明、立有驗傷單、臨審呈案、至於實受損害暨醫藥等費、一時尙難決算、爰將私訴部份、暫爲保留、容待提出附帶、合併聲明云云、

□琴弦乍斷怨偶偏成

—丈夫虐待鐵椎擊頭　妻子可憐囊無分文—

婦人陳梁氏、延楊國楓律師在臨時法院控告其夫陳少俠、惡意拋棄、請求離婚一案、因被告住址不明、尙未開審、茲悉陳少俠娶該氏係屬續弦、民五二月十五日成婚後、未幾卽遭虐待、其時幸翁姑加以愛護、故該氏勉與共處、年前陳母逝世、陳父見子專交下流、訓誨不聽、乃與分居、該氏遂獨立無援、任彼虐待、所有衣飾、悉被陳典質殆盡、本年舊歷端陽、陳父喚媳至伊處度節、豈知飯後歸家、陳忽拳足交加、且以鐵錐擊氏之頭、同居者不忍坐視、出而排解、亦遭辱罵、衆見其無理可喻、乃勸氏暫歸母家、以避兇燄、後由氏弟與陳理論、毫無結果、氏乃延楊律師向法院起訴、奉諭公示送達該氏、因只身而出、囊無分文、廣告登費、無從籌措、連日來徘徊於楊律師之事務所、乞其設法救濟、若此婦者、誠可憐人耶、

□六萬元恐嚇案又獲嫌疑犯

住居華界之富紳張錫華、前接匪徒恐嚇信、索借洋六萬元、常由事主報告公安局、經偵探拘獲某甲、供出同黨許文仁又名許陶陶、匿居法租界地方、卽由該探等投法捕房、派探協同將許拘入捕房、前日解送法公堂請究、公安局偵探投訴前情、請准將被告移提訊辦、被告延律師代辯、被告許文仁向在朱葆三路檬姆飯店爲西崽、該店卽被告之兄許文彬所開、並無不法行爲、求請查實、中西官諭被告還押、聽候捕房查明後再行訊核、

□爲小白菜放水仙人

南鄉朱家行西李漎涇楊家宅地方、有鄉婦金朱氏、年逾花信、尙有姿色、有半老佳人之譽、鄉人呼爲小白菜、喻其嫩也、有姘夫劉阿弟、亦鄉里之游蕩子、該婦淫蕩性成、近復姘識曾做鐵路小工之林毛弟、前晚被劉探悉、糾集同黨五六人、乘大雨如注之時、趕往捉姦、該婦聞驚、囑林上屋逃走、而劉已入內、當場被其捉住捆縛、拖至河橋上、用長繩繫住腰際、放水仙人以辱之、忽放忽收、不意繩斷、而仙人隨流而去、劉之同黨恐林溺斃、遂紛紛下河救起、放之岸上、各自奔散云、

大團十家村的女權

（黃雨莊）

我國的女同胞、幾千年來、因爲舊禮教束縛着、差不多已成爲男子們的附屬品；換一句說：簡直是男子的玩物。請讀讀那古今名人的香豔詩詞、說什麼：『却憐細骨輕軀好、儘着橫看側視宜』：這不是把婦女當作一件玩物的明證麼？好了；現在經一般有心人、竭力地提高女權、男女平等、但是祇有一種空話、沒有具體的方法；所以女權還沒有提高、男女還依舊不平等。雖用盡方法、聲嘶力竭、東也開會、西也演說、結果呢？距離目的還遠得很；這不是一件不幸的事麼。

可是天地間的事、常有出乎意料之外的；像吾邑—南匯—的大團十家村、在窮鄉僻壤之中、却是歷代相沿、是一個女權村落；我且把情形寫在下面：

在南匯縣城的直南、約二十里光景、有個大團鎮、鎮的東南、有個村落叫做十家村據鄉父說：當初祇有十家、所以有這個名稱、現在人家是很多很多了、那十家村、離東海灘、不過二十多里、村上的人、都靠販賣私鹽和鹽田度日、從沒有出外求學經商的人。人們踏進他們的村落、只見耕田而食、鑿井而飮、充滿着一種太古渾樸的氣象。不過有一件特異的地方、那村落裏婦女、體育都很發達、粗脚大手、平日除在家工作以外、還要到田裏做很繁重吃力的工作；有空閒的時候、還要挑了一對排籃、早趕到海灘邊、向晒鹽的人家、收買了一担私鹽、總有百斤開外、挑着大踏步、趕到附近的熱鬧市鎮上、沿街販賣。所以我們市鎮上的人們、這種女性的勞工神聖、常常可以見到的。據說：每販一次鹽、雖是費了一天工夫、挑着重挑、趕幾十里路、却可賺一元光景。待到把鹽賣完、就在鎮上買些食品回家、供丈夫和一家人的吃喝。講到她家庭生活狀況、她全家的人—丈夫和兒女—都要靠她一個人過活的。那做丈夫的、却是個個縮在家裏、深居簡出。在家裏的工作、不過是—望門戶—燒飯菜—抱孩子—洗衣裳—等都是很瑣屑不吃力的事。照這樣子看來、十家村的男女工作、和別處地方、適成一個反比例。所以有句俗諺說：『大團十家村、娘養男子人』這不是虛謬、也不是譏誚、的確是寫實哩。

照普通的心理推想起來、丈夫既這樣沒有生利能力、靠着妻子生利過活；做妻子的必定要鬧着離婚哩！但是十家村的婦女、個個具有獨立生利的能力、絲毫沒有依賴性；並且有貞操的美德、沒有鬧過離婚的事件。簡直可以說不知有離婚這件事的。她是任勞忍苦、心無他念、做那勞工神聖—種田—販鹽—負担了全家的費用。不過他的權力—對家庭的—很大、合家事情、都由她裁判、或得到她的同意纔行。她的丈夫、在她指揮之下、一些都不敢違拗的。而且這個十家村的女權、在前清專制壓迫女權沒有人提倡的時候、已是這個樣子了。好像能得風氣之先、這不是一件意料不到的奇事麼？

我寫完了這段事、發生了一種感想：現在要提高女權、第一女同胞要除掉依賴性；要除掉依賴性、一定自己要有生利的能力；有了生利的能力、纔能自身獨立；能自身獨立、或者並且能照顧家裏人、那末如大團十家村的女權、自然而然的女權會不提自高了。如果再加以學識之灌輸、精神之團結、擴而大之、無論什麼軍政大事、也可達到與男子平等了。但是女權提高了、故男子的千萬不可像十家村樣子、依賴夫人、總之、過猶不及、都不好的；必須有互助的精神、眞正平等的眼光、纔算得是男女平權哩！

滬江男女性病院

精治下列各症

新白濁　橫痃　梅毒　陽痿　遺精

老白濁　下疳　囊癰　早洩　婦科

本院主任陳曾臣博士留德多年對於性病經驗富　新老白濁用德國新藥注射數次卽能全愈陽痿早洩並及上列各症均用最新科法治療無不收效極速請早　盧日勤女醫師担任婦孺花柳病全科及子宮疾患等　院址大馬路拋球場七十三號麗華斜對面診例一元

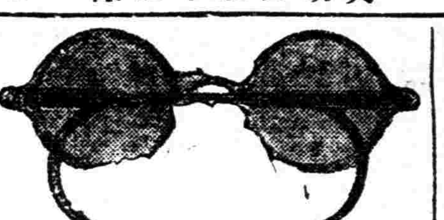

上海眼鏡公司

品質精良　定價公道

醫生驗光　不另取費

式樣優美　上海第一

大馬路新世界東首　中華照相館轉灣卽是

搬場搬家

上海搬場公司

鐵篷汽車十有餘輛電話關照馬上開到車租每時大洋四元搬夫四角不另取費粧奩行李搬運完好河南路橋堍電話一八八七七

上海公墓

江灣淞滬路地方•馬車均可直達•運柩安葬•墓碑壙料等事•如承委辦自當竭誠效勞•辦事處北蘇州河•盆湯弄橋東•德安里九街一七○號•電話北二六○六號•章程函索卽寄

百星大戲院

地址　老靶子路福生路口　電話北一二五二

今天日夜開映

原版新拷貝

大導演家西席地密爾之得意傑作

黨人魂

卽宛聲

時間　日戲三時及五時半　夜戲九時一刻

價目　日戲　樓下四角　樓上八角　（夜戲）樓下六角　樓上一元

武昌大戲院

地址　虹口武昌路東四號　電話北二九五七號

（時間）三時　七時一刻　九時一刻　（價目）樓上四角　樓下二角　日夜一律

十六日起連演三天

著名滑稽奇趣佳片

犧牲二十萬

又名著書得美

◉加印華文字幕以便觀覽◉

虹口大戲院

地址　乍浦路鴨綠路口　電話北一四八

價目　頭等四角　二等二角　幼童減半　日夜一律

時間　下午三點　五點一刻　七點一刻　九點一刻

九月十五號起連映四天

妻斯脫開登最得意傑作

快活將軍

新新屋頂花園

新聲大京班　王俊宸　張銘軒　趙君甫　麒麟童　李鑫培　王寶蓮　秦雪霞　王蘭卿　水上飄　**打鸞駕**

鐘社新劇　林雍容　夏天人　宋癡僧　張大公　秦哈哈　董天心　**時髦女子**

精神團　張治兒　易方朔　（日）騙人木　（夜）搶親

中央大戲院

每逢星期日星期三換片　電話中央三二五五五

時刻　日戲三點起　五時半起　夜戲九點一刻起

日戲　四角　五角　八角　夜戲　五角　六角　九角

明星影片公司最近傑作社會愛情警世俠女電影　**黑衣女俠**　丁子明主演

新中央大戲院

每逢星期日星期三換片　電話北二二三二

時刻　日戲三點鐘起　五點半起　夜戲九點起

日戲　三角　四角　六角　夜戲　四角　五角　八角

大中華百合影片公司戰爭愛情巨片　**戰血情花**　王元龍　譚雪蓉　主演

新閘北大戲院

地址　新閘橋北蒙古路口

（時刻）日戲二點半至四點半　夜戲七點至九點　九點十至十一點　（價目）樓上二角　樓下一角　一律大洋

今天日夜開映　著名生理衛生科學名貴巨片　**衛生常識**　優待顧客並不加價　又名醫驗人體　加演滑稽笑片

廣舞臺

虹口北四川路虬江路中　聘請省港羅妙全天女班　八月初四夜戲　電話閘北二百六十五號

日價　特等大洋七角　頭等大洋五角　二等小洋三角　夜價　特等大洋一元　頭等大洋七角　二等小洋四角

◉新編配景奇情豔劇◉　日戲　**兩對假鴛鴦**　（譚玉蘭著名首本）◉全班名伶效力拍演◉

◉新編配景哀豔情劇◉　夜戲　**三個苦命女郎**　◉五大名伶唯一傑作◉

永安天韻樓

大京班初四夜戲

小長勝　周蘭芳　王樹臣　伍逢春　何雪英　譚紅梅　蔣秀山　金獅猴　小瑞亭　畢小樓　趙錦雲　鞠德奎　繆黑燈　雲中鳳　馮春廷

普天同慶　投軍別窰　賀后罵殿　全武行　▷請宋靈◁

永安天韻樓影戲

★開映明星影片公司著名武俠新片★

無名英雄

◉詳細說明書請閱本樓出版之天韻日報◉

永安天韻樓柳社新劇

初四夜戲

彭德惠　沈冰血　羅慧因　趙文聲　李君梅　王惠君　張四維　章擁翠　吳少白　王愛珠　尹曉霞　張頤頤　徐寒梅　丁大鵬　仰天恨

後本文武香球

先施屋頂花園

大京班預告

特煩應君寶蓮續排大宋歷史著名文武機關傑作好戲

狸貓（十七本）（十八本）

◉排練純熟擇吉起演◉

國產影片　**古宮魔影**　日夜開演

榮記大舞臺

男女合演　八月初四夜戲　價目　七角　五角　四角　三角　二角　電話中央九百五十五號

張彥芝　小桂元　李瑞亭　袁小樓　張桂芬　白牡丹　孟麗君　林樹森　白鳳英　沈豔芳　張少泉　于蓮仙　陳嘉麟

□二本金龍寶釵□

天蟾舞台

男女合演　八月初四夜戲　特煩全體名角准演文武傑作拿手好戲

彭春珊　高百歲　董志揚　劉奎官　劉漢臣　麒麟童　小楊月樓　王芸芳　王鳳琴　潘雪豔　琴秋芳　葛華卿

新排新劇　**頭本封神榜**　今夜初演

法界共舞台

男女合演　八月初四夜戲　電話中千三百五十七

價目　月樓七角　特包五角　頭包四角　官廳八角　特廳五角　頭廳三角　二廳二角　三層二角

童秋生　龍幼雲　吳竹香　碧琴芳　夏月潤　鍾鳳林　童秋芳　陸樹田　馬秀英　夏蔭培　瑞德寶　白玉崑　馮志奎

吊金龜　頭二三四本白蛇傳　玉堂春　御碑亭　小梁王

丹桂第一臺

男女合演　八月初四夜戲　電話中央一七四八

價目　花樓　官廳　一元　包廂　正廳　五角　三層　包廂　三等　客座　小洋　三角　二百　九十

杜雲卿　劉文美　蓋玉廷　安舒元　劉筱衡　蓉麗娟　陳筱穆　李秀英　小三麻子　雪明玉

七時半登場　**二本開天闢地**　請諸君早臨

林記更新舞臺

男女合演　八月初四夜戲　電話北○○四二

劉斌崑　劉鳳卿　劉喜鳳　張韻樓　筱菊紅　筱香紅　筱月紅　張國斌　張質彬　韓鳳奎　查天影

◀八時登場　**牛郎織女**　八時登場▶

上海舞台

男女合演　八月初四日禮拜一夜戲　電話中央五五六○

劉雨田　于雨亭　筱蘭芬　劉慧琴　趙韻聲　賈璧雲　趙君玉　趙如泉　劉豔琴　曹毛包　于桂芬　金少山　郭春華　趙東昇　吳桂芬

▼五本六本穿金寶扇恨◀

實用工藝製造新書　一元二角

此書發明之道製造中外述精合實倡國商爲欲謀庭裕亦不上海橫浜坊一業書售處書局文明書局書局均有

中西實業新書　每部七角

專講最新各種工業實業生財方法係各大工廠由驗得來敍詳均能切用現在提貨改良工必要之書生計求家足著此書可不

中國革命名人傳　奚楚明編

詳述黨國偉人之出身　革命名人經歷之事跡　◎此書可爲黨史觀◎　●學生可作修身讀●

北伐完成南北統一建造黨國之偉人革命之湮績自不可以功役此書所述國府委員各軍長師長諸名人對於黨國工作之經歷諸將士血戰沙場之功續極爲詳細凡民黨員不可不閱每部五角寄費加一角半

商情

標金 金市平定

昨十六日、(星期日)金業交易所向例祇有上午十一點起一小時營業、惟適逢掉期、故自晨十點至十二點止、提早一小時開市、標金市況、尙屬平定、惟初市似軟一二錢、蓋大條雖縮、滙兌則小之影響、以後賣戶似有落乎、計加一兩餘、同業並無大多數進出、惟信孚義生有所買進、而賣出者零戶也、交易所已開始掉期、專做十一月份、係由多頭方面貼與空頭、初爲二三錢、繼僅減至一錢、最後扯平、故十月份已無交易、開盤作爲三百五十四兩一錢、比上日收市小去二錢、嗣後以十一月份爲標準、計加至三百五十五兩六錢、午收計三百五十五兩二錢、較十五日加九錢、至十一月份開盤爲三百五十四兩二錢、後加爲五十五兩、時又小去二三錢、然買方不怠、人心上透、計加兩許、十一點另爲三百五十五兩六錢、復又遞落數錢、十一點三刻爲五十四兩九錢、迨午刻收市爲三百五十五兩二錢、查統市最大價三百五十五兩六錢、最小價五十四兩二錢、計有一兩四錢上落、查此週中最小價三百四十八兩九錢、(九月十一日)最大價三百五十五兩二錢、(九月十五日)計有六兩三錢差額、迄至昨前二天、市況頓呈良好、實緣大條先令拜縮、滙兌上升之故、更由買戶濃厚、乃掉期中咸有補空、人心因之高昂也、

厘市 銀拆忽然拾高

▲洋厘 昨十六日(卽夏歷八月初三日)、厘市稍見回軟、計早市爲七錢二分〇七五、較上日小去七五、午市匆動、滙比前日降半厘、市場交易清淡、客路去買停頓、殆因連綿大雨、運輸阻滯、兼買賣兩方、意態俱怠、故厘價趨低也、票划如欵僅做數十萬之譜、銀行封關、故無出入、小同行滙期等交易亦屬鮮少、而輔幣市況亦頹、江角早午市開爲六兩二分、收市較前日回落一厘半、廣角早五錢九分一厘五、減半厘、午五錢九分一厘六二五、亦小二五、成交十萬另、乃拆兌行情因洋厘見小、遂降二分許、計早市一千二百十八角半、午市一千二百十八角四分、銅元回長一千五百文、計四〇七千文、做出二萬餘串、衣牌旋加七八文、計二千九百三十三文、角坯亦升一文、爲二百四十一文、貼水五十二文、早降一文午平、

▲銀拆 昨爲星期日、各銀行照例封關、故無市可紀、惟華商錢小銀行及錢莊稍有進出、顧銀拆繼續緊張、緣以之週末各種電滙等款、因時間關係、大都不及料理、迨昨又値星期、國庫較呆、未了諸項、今天(星期一)應須補解清楚、需銀既鉅、以致銀拆抬高、計早市轆頭拆息爲三錢二分、比上日遞昇一錢七分、午市拆息計三錢一分、較前日亦續高一錢二分、市氣頗形堅挺云、

大條 大條仍縮

昨逢星期日、海關暨中外各銀行西商等均停休假、所有國內外匯兌外股等均無市可紀、惟大條銀由倫敦來電、近期縮一二五計二十六辨士三一二五、遠期縮一八七五、爲二十六辨士三七五、市況平平、賣戶頗多、美銀價縮二五計五角七分二五、英對美匯四元八角五分〇六二五、美對英四元八角五分〇九三七五、均加〇三一二五、日英仍爲一先令十辨士六二五、日美四元五角八一二五、小去〇六二五、英滬一先令七辨士六二五、降一八七五云、

紗花 標棉市況仍衰

上週標棉市況趨勢稍衰、良以外棉日趨下游、人心甚疲、而日商及漢幫大批拋賣、市情日現恐慌、至週末風雨交加、棉作損失頗鉅、市盤稍漲、而賣方乘機拋賣、市情雖漲而易跌、三數日之風雨、棉田損失至少在十分之三、如不卽停止、前途甚悲觀、市價比前週小一兩五六錢、成交五十五萬五千八百担、較前週增加十七萬七千四百担、各月高低價如下、

	最高	最低
十月	三二、九〇	三二、一五
十一月	三二、九五	三二、二〇
十二月	三二、九五	三二、一五
一月	三三、〇〇	三二、二〇
二月	三三、〇五	三二、二五

上週標紗近穩遠疲

標紗在週初求多向榮、蓋以各地現紗需要日殷、存貨不豐、廠商維持近月市價、形勢又堅、旋以美棉不穩、原棉步疲、市場人心因之疲軟、投機者對於近月以存底關係不敢拋賣、而遠月以印棉價廉、拋空之念較濃、致跌破五十兩之關口、市價比前週近月跌一兩二三錢、遠月跌二兩二三錢、成交八萬七千三百五十包、比前週增加四萬三千四百包、各月高低價如下、

	最高	最低
九月	一五五、四〇	一五四、五〇
十月	一五四、一〇	一五三、三〇
十一月	一五二、七〇	一五一、一〇
十二月	一五一、八〇	一四九、七〇
一月	一五一、四〇	一四八、九〇
二月	一五一、六〇	一四八、七〇

上週紗銷初殷繼淡

上週現紗實銷、於週初極爲踴躍、蓋以時屆秋銷、且各方排日空氣濃厚、本紗大有應接不暇之勢、而各幫紛紛於環境良好、亦放手採辦、嗣至中途、美棉暴落一百餘磅音、三品紗亦隨之下跌、人心大受打擊、加以棉市趨勢軟弱、因之生意驟淸、惟市價以供求關係、廠商態度堅昂、尙能維持、統計成交一萬一千六百六十五包、以廣東四川漢口進貨最濃、行情初漲兩許、至週末跌二兩光景、廠商開出約一萬包之譜、大阪三品跌十八九元、各紗高低價撮要錄下、

		最高	最低
四十二支	金城	二八七、〇〇	二八六、〇〇
	歡喜	二七四、五〇	二七二、五〇
二十支	人鐘	一七六、〇〇	一七四、七五
	牧羊	一六八、五〇	一六五、七五
	金城	一八二、七五	一八二、五〇
	富貴	一七七、七五	一七七、二五
	五福	一六五、五〇	一六三、二五
	雙馬	一七五、五〇	一七四、〇〇
	地球	一七七、五〇	一七六、五〇
十六支	人鐘	一六二、二五	一六一、七五
	金城	一六六、〇〇	
	紅團龍	一六〇、五〇	一六〇、〇〇
	大發	一六五、七五	一六五、〇〇
	富貴	一六四、五〇	一六三、〇〇
	寶鼎	一六一、五〇	一六〇、〇〇
	汽球	一六四、五〇	
	孔雀	一六四、〇〇	

現棉交易清落之週訊

上週現棉交易以市價之步趨下游、頗見冷落、廠商鑒於美棉產額增加、印棉日廉、而國內棉產良好、全無吸收之意、出口商亦以印棉價格較華棉爲低、無意採辦、市勢極爲沉悶、加之賣方充量壓迫、市面更難生色、全週廠商進一萬二千五百六十担、比前週減一萬八千四百七十担、行號進三千五百四十担、美棉比上週跌一百八十五磅音、棉印跌三十七羅比、茲將成交錄下、

	最高	最低	成交担數
靈寶花	四三、〇〇	三九、五〇	一、三三〇
細絨棉	三二、六〇		七五〇
渭南棉	三四、七五		八二
陝西棉	三五、七五	三三、二五	五、七〇八
粗絨棉	三三、〇〇	三二、四〇	一、一五五
通棉	三六、〇〇	三四、五〇	一、一五七
太倉棉	三四、〇〇		六〇〇
姚花	三二、八〇	三二、二〇	二、七六〇

外棉一致告跌

昨日星期日期現貨無市、美棉市疲軟、天氣良好、及南方賣出而跌十五六磅音、印棉以買戶缺乏而跌三四羅比、利物浦亦跌十餘便士、日本三品紗星期無市、各月價如下、

		價	漲落
美棉	十月	一七、四一	小〇、一四
	十二月	一七、三四	〇、一六
	一月	一七、三〇	〇、一四
	三月	一七、三二	〇、一二
	五月	一七、二五	〇、一六
	現貨	一七、六五	〇、一五
利物浦	十月	九、〇六	小〇、一六
	十二月	八、九七	〇、一六
	一月	八、九七	〇、一六
	現貨	九、七二	〇、二二
孟買	孟加拉十二月	二四六	小二
	奧姆拉十二月	二八〇	二
	白羅溪四五月	三一三	四

絲繭 廠經價小 引起囤積之週訊

上週中本埠洋莊絲▲實銷滯存絲厚華商求售心切、而一般國戶、躍躍欲試、咸思乘機囤積、以待海外絲織商之需求、週末訃發白廠經電報之聲浪、查美法兩處市場、各洋棧存絲、雖均有三四萬包、而絲織廠暑假後、均已先後開工、秋綢原料、需要殷繁、英印等處、存絲雖亦不弱、然印棉豐收、綢銷轉暢、所存各國生絲、不數月餘之織造、不久卽當續辦原料、況義絲價轉堅、日絲自入紐約生絲交易所拍板後、A字等級、市價與白廠經B字級相差有限、白廠經市盤已跌至限度、故歐美國戶、均思乘賤囤積、在我華廠商之心理、亦知再遲月餘、歐美絲銷、必當轉機、無如中秋節關轉瞬卽屆、絲繭押貸金融界、例須結束、財政部前准在江海關正稅項下、撥借銀一百五十萬兩之維持款、雖已奉社會局積向財部呈催、切恐一時難望撥下、憂心如焚、求售之心益切、不敢堅持、上週末白廠經電報發出、共有三四百包、本週中可望成交、行市實乏上漲之可能、輯里經各莊搜買未衰、市氣堅挺、黃灰經亦有發動之趨勢云、

▲海外發絲價堅華絲仍難見佳 ▲紐約 上週中華絲廠銷、仍難活動、市價續趨疲勢、▲里昂 上週中廠乾二經現期貨、廠銷尙不寂寞、華日絲價堅定、華絲頹勢己戢、▲英印 英倫華絲、揣戶手貨尙充、高等白廠經廠銷雖望進展、乾經銷胃轉淸、印度因今歲棉花豐收、綢絹銷路較暢、黃白粗絲仍有需要、行市堅穩、▲橫濱 日絲市價轉漲、日滙緊張、歐銷不弱、最優等現貨叫價已至一千二百日元、茲將上週末海外市場華絲市價列表於下、(紐約每磅價單位金元、里昂每基羅價單位法郎)

絲別	紐約	里昂
高等滬白廠經	五、八八	三一九
上等又	五、二〇	二七六
中等又	四、五一	二四四
下等又	三、九二	二一三
上等粤黃廠經	四、五二	二五一
上等川黃廠經	四、四八	二四八
上等八繭灰經	一、九九	一一五
上等輯里乾經	三、四九	二一五
中等又	二、九二	一七七
下等又	二、六六	一五六
上等輯里大經	二、九三	一七九
下等又	二、六一	一五三
上等輯里白絲	二、三五	一一二

▲絲頭法、銷轉暢中外同趨堅漲 上週中本埠絲頭市面、均趨堅漲、查高等白絲頭如長吐繭衣等、法銷仍殷、雙宮繭因滬埠雙宮廠已增至七家、原料需要殷繁、行市益呈堅俏、川魯鄂等省之黃絲頭、沉寂已久、週末法銷轉機、市價激漲、里昂市場絲頭標準、黃白貨亦均由堅轉漲、計白貨每基羅價十先令四辨士二五、計漲半辨士、黃貨九辨士二五、漲一辨士、

糖市 糖市淸淡異常

昨日產地糖市、因星期日無到電、本埠公會劃盤、以連日天雨、出貨停滯、故交易淸淡異常、市形則以荷幣見縮、人氣轉强、稍轉俏俐、荷糖粗砂白六兩五錢半、雖成交不多、比較前日市面微升二分半、中砂白六兩二錢、亦較轉秀、荷赤市甚平穩、而交易則寂靜云、

雜糧 風雨中客秈又漲二三角

昨日客秈市面、因風雨交作、晨間臨市人數、殊爲寥寥、致成交亦復形減色、而開出各貨、較前日反狂漲二三角以外、此種漲風、雖爲存貨希薄、及到貨奇缺之故、而風雨不絕亦有影響、人多慮及秋收、致羣情趨高、開價節節上漲、統計此週內均漲高五六角內外、昨市機晚已開至九元一角半、機早開八元一角、湖南秈米八元、次貨售至七元五角、蕪湖機米八元三角半、由內地平湖新等隣邊、本街及寧波北洋對等均無採辦、

廣東分號蓬萊閣
包好大便下血丸
此丸專治新症老症一服見功二服斷尾在粵分送多年久蒙社會歡迎藥到病除係治下血
專門藥暫取回工料每服大洋伍毛
東七浦路蓬萊閣啓

欲購科學合光之眼鏡請至……
光華眼鏡公司
驗光整確品質精良
様式新穎價格從廉
南京路大慶里口
電話中九六八六號

市價

▲銀洋錢市 (九月十六日星期日市)

昨逢禮拜銀行封關

	早市開出行情	午市開出行情
國幣	七錢二分〇七毫半	七錢二分〇七毫半
江南小洋	六錢二分	六錢二分
廣東小洋	五錢九分一釐五毫	五錢九分一釐六二五
銀元拆	三錢二分	三錢一分
銅元	四百〇七千文	四百〇七千文
衣牌	二千九百三十三文	二千九百三十三文
角子	二百四十一文	二百四十一文
小洋貼水	每角五十二文	每角五十二文

▲金市

	每條
現貨標金	三百七十七兩
足赤條金	三百八十四兩五錢
沙金烚赤	三百八十五兩五錢

英美日銀市電訊

花旗銀塊	五角七分二五
英美滙水	四元八角五分〇九三七五
英日滙水	一先令十辨士六二五
美英滙水	四元八角五分〇九三七五
美日滙水	四十五元八一二五
倫滬滙水	二先令七辨士六二五

(倫敦銀塊市電報)

大條銀近期	念六辨士三一二五
大條銀遠期	念六辨士三七五

月期	盤數	兩錢分
十一月標金	開盤	三五四・二〇
又	高至	三五五・六〇
又	小至	三五四・二〇
又	收盤	三五五・二〇
午前補水	標金	〇〇〇・〇〇
九月期	登帳	〇〇〇・〇〇
十月期	登帳	
十一月午後	標金 高至	逢禮拜日
又	小至	

各家天字足赤(每兩)價洋五十六元半
又十足紋銀(每兩)價洋一元七角五分
又小同行足赤金(每兩)價洋五十五元半
(銀樓大同行飾金掛牌)

▲各國票價

錢莊做開外幣五點鐘以前

		買	賣
澳金票	每元	十元〇二角	十元〇三角
朝鮮票	每元	九角八分五釐	九角九分五釐
義大利	每元	一角一分	一角一分三釐
安南票	每元	一元〇五分	一元〇六分
中國滙鈔	每元	二角六分	二角七分
交通滙鈔	每元	二角八分	二角九分
中央滙鈔	每元	一角八分	一角九分
法郎票	每克	八分四釐五毫	八分六釐五毫
新加坡票	每元	一元二角	一元二角一分
香港鈔票	每元	一元〇七分	一元〇八分
東老頭票	每元	九角九分半	一元〇〇五
英金四開	每個	十元〇六角五分	十元〇七角五分
美金四開	每個	十元〇九角五分	十一元〇五分
花旗票	每元	二元一角六分	二元一角七分
英金票	每磅	十元〇四角五分	十元〇五角五分
荷蘭票	每元	八角六分	八角七分
坎拿大票	每元	二元一角五分	二元一角六分
印度票	每羅比	七角九分	八角

▲國內匯兌

銀行公會報告各省滙市

地名	種類	兩
北京	公砝	一〇三八・五
天津	行化	一〇四六・五
重慶	九七平	一〇一五・〇
成都	九七平	〇九八〇・〇
萬縣	九七平	一〇五五・〇
漢口	洋例	一〇八八・五
廣州	毫洋	〇〇六一・〇
梧州	毫洋	〇六八五・〇

地名	名稱	元
北京	銀元	一〇〇一・〇
天津	銀元	一〇〇〇・〇
青島	銀元	一〇一三・五
烟台	銀元	一〇一三・五
重慶	銀元	一〇二〇・〇
成都	銀元	一〇〇〇・〇
萬縣	銀元	一六〇〇・〇
福州	銀元	一〇一六・〇
廈門	銀元	一〇〇八・〇
南京	銀元	一〇〇三・〇
汕頭	銀元	一〇〇二・〇
漢口	銀元	一〇〇七・〇
雲南	滇幣	〇三二二・〇
九江	銀元	一〇一三・五
南昌	銀元	一〇一三・〇
蕪湖	銀元	一〇〇五・〇
安慶	銀元	一〇〇六・〇
杭州	銀元	一〇〇三・〇
長沙	銀元	一〇〇八・〇
蚌埠	銀元	一〇〇四・〇

非律賓票每元 買一元〇七分 賣一元〇八分

▲外國匯票

(上海匯至倫敦)(申規一兩計算)	銀行電匯	二先令七辨士二五
	銀行卽期	二先令七辨士三一二五
	銀行四月	二先令七辨士半
	銀行買進四月定期	二先令九辨士二五
	帶根電匯四月定期	二先令九辨士三七五
	帶根電匯六月定期	二先令九辨士五六二五
(上海匯至法國)(申規百兩計算)	銀行電匯	一千六百十五佛郎
	四個月期	一千七百念五佛郎
(上海匯至紐約)(申規百兩計算)	銀行電匯	美金六十三元二五
	四個月期	美金六十六元二五
(上海匯至香港)(港洋百元合規銀)	銀行電匯	七十八兩二錢五分
(上海匯至印度)(申規百兩計算)	銀行電匯	一百七十三個羅比半
(上海匯至爪哇)(申規百兩計算)	銀行電匯	一百五十七盾二五
(上海匯至新加坡)(新洋百元合申規)	銀行電匯	八十八兩二五
(上海匯至東京)(日洋百元合申規)	銀行電匯	七十二兩
(上海匯至漢堡)(申規百兩計算)	銀行電匯	二百七十二馬克

▲糖市

足三肩白糖	九兩九錢
上冰花白糖	九兩五錢
足上冰白糖	九兩七錢
二四號粗砂白	六兩三錢
二四號粗砂白	六兩三錢
二十號中砂白	六兩一錢
十八號中砂白	七兩
上湖莊赤砂糖	七兩七五
上棉湖赤砂糖	七兩六錢
上雅湖赤砂糖	七兩四五
頂高呂宋青	七兩六錢
頭號呂宋青	七兩三錢
二號呂宋青	七兩一錢
三號呂宋青	六兩八錢
四號呂宋青	六兩四錢
低四號呂宋青	六兩
冰花青	七兩二錢
軟坯青	六兩二錢
隆江青	六兩四錢
提莊青	六兩八錢
黃崗青	六兩五錢
地球上白冰糖	六兩四錢
五福上白冰糖	六兩二錢
泰源上白冰糖	六兩六錢
高統手白冰糖	六兩一錢
抵統手白冰糖	五兩九錢

▲現貨麵粉

	每袋
紅藍車粉	二兩〇八分
又 綠兵船粉	二兩〇八分
又 紅兵船粉	二兩〇一分五
又 綠寶星粉	二兩〇八分
又 紅寶星粉	二兩〇一分五
又 綠山鹿粉	二兩〇八分
又 紅山鹿粉	二兩〇一分五
又 綠雙馬粉	二兩〇五分
又 紅雙馬粉	一兩九錢七分
又 綠三星粉	二兩〇八分
又 紅三星粉	二兩〇一分五

▲匯率金銀錢洋銅元高低表

名	稱	一週間最高價	星期	一週間最低價	星期
英倫	申規一兩	二先令七辨士半	一	二先令七辨士二五	六
法滙	申規百兩	一千六百三十法郎	一	一千六百二十五法郎	六
紐約	申規百兩	六十三元七五美金	一	六十三元二五美金	六
香港	港洋百元	七十八兩二五	四	七十八兩二五	二
印度	申規百兩	一百七十五羅比	三	一百七十三羅比半	六
瓜哇	申規百兩	一百五十八盾半	三	一百五十七盾二五	六
星加	星洋百元	八十九兩二五	六	八十八兩五	三
東京	日洋百元	七十二兩七五	六	七十二兩	二
大條	銀電近期	念六辨士五六二五	二	廿六辨士四三七五	六
大條	銀電遠期	念六辨士六八七五	二	廿六辨士五六二五	六
十月	期貨標金	三百五十二兩	三	三百四十八兩九錢	二
現貨	標金	三百七十六兩	一	三百七十四兩	五
足赤	條金	三百八十三兩五	一	三百八十一兩五	五
沙金	烚赤	三百八十四兩五	一	三百八十二兩五	五
銀幣	一元	七錢二分二一二五	五	七錢一分九二五	一
江南	小洋	六錢二分二厘	一	六錢二分〇七五	四
廣東	小洋	五錢九分二七五	三	五錢九分一釐	五
銀拆	日息	二錢五分	一	一錢二分	三
銅元	申規百兩	四百十千文	二	三百九十千文	一
衣牌	每元	二千九百五十文	二	二千八百〇五文	一
小洋	角坯	二百四十三文	二	二百三十一文	一
每角	小洋貼水	五十三文	二	五十一文	一

上海雜糧交易所

			兩錢分
上午市價 標準新小麥	八月期	開盤	三・九一
	又	二盤	三・九〇
	九月期	開盤	三・九九
	又	二盤	三・九八
	十月期	開盤	四・〇〇
	又	收盤	三・九九
	十一月	二盤	四・〇一
標準有邊豆餅	十月期	開盤	一・四三七五
下午市價 標準新小麥	八月期	二盤	三・八九
	又	收盤	三・八九
	九月期	開盤	三・九八
	又	收盤	三・九九
	十月期	五盤	三・九九
	又	收盤	四・〇〇
	十一月	二盤	四・〇一
標準有邊豆餅	十月期	四盤	一・四三七五

▲大連油豆餅電

●十月十五日下四點四十五分到申

豆油現貨	十七元八角五分
又九月份	十七元七角
又十月份	十七元六角
黃豆現貨	六元四角五分
又九月份	六元四角四分五
又十月份	六元二角五分
又十一月份	五元九角五分
又十二月份	五元八角七分
又一月份	五元八角七分五
豆餅現貨	無市
又九月份	二元〇七分
又十二月份	一元九角四分
高糧現貨	三元〇四分
又九月份	三元一角
又十月份	三元一角四分
又十一月份	三元二角一分
又十二月份	三元二角三分
又一月份	三元二角七分
鈔票現貨	七錢一分八釐二五

▲大連油豆餅電週比較表價

	一週間最高價	星期	一週間最低價	星期
大連豆油現貨	一八・八五〇〇	六	一七・五五〇〇	三
又九月份	一七・七〇〇〇	六	一七・三〇〇〇	二
又十月份	一七・五五〇〇	四	一七・三〇〇〇	六
又十一月份	一七・〇五〇〇	四	一七・九〇〇〇	五
又十二月份	一六・九五〇〇	一	一六・八〇〇〇	二
又一月份	一六・九五〇〇	一	一六・八〇〇〇	二
大連黃豆現貨	六・四七〇〇	一	六・四二〇〇	五
又九月份	六・四六五〇	一	六・四〇〇〇	五
又十月份	六・二八〇〇	二	六・三〇〇〇	五
又十一月份	五・九六〇〇	三	五・九二〇〇	五
又十二月份	五・九一〇〇	一	五・八五〇〇	五
又一月份	五・九一五〇	一	五・八五五〇	五
大連豆餅現貨	二・一九〇〇	二	二・一六〇〇	四
又九月份	二・一六五〇	三	二・〇六五〇	五
又十月份	二・〇八〇〇	四	二・〇五五〇	二
又十一月份	一・九七〇〇	一	一・九三〇〇	五
又十二月份	一・九四〇〇	六	一・九三〇〇	二
又一月份	一・九四五〇	三	一・九四〇〇	四
大連高糧現貨	三・〇六〇〇	一	三・〇四〇〇	六
又九月份	三・一一〇〇	三	三・〇八〇〇	二
又十月份	三・一五〇〇	一	三・一五〇〇	二
又十一月份	三・二二〇〇	一	三・一八〇〇	二
又十二月份	三・二四〇〇	一	三・二一〇〇	四
又一月份	三・二七〇〇	六	三・二四〇〇	二
鈔票現貨	七錢一分八五二	二	七錢一分八釐	一

▲煤油

老美孚牌	每箱	五元二角五分
老美虎牌	每箱	五元一角五分
老美鷹牌	對聽	四元八角五分
老美散艙	對聽	四元三角
老美平安	每箱	六元
老美本牌	每箱	六元五角
德士汽油	每箱	七元
德士古紅星	每箱	五元二角五分
德士古幸福	每箱	四元九角五分
德士古幸福	散倉	四元三角
大明銀箱	每箱	四元九角五分
大明銀箱	散艙	四元三角
亞西亞元寶	每箱	五元二角
亞西新德	對聽	五元〇五分
亞西龍牌	對聽	四元八角五分
亞西僧帽	對聽	四元八角
亞西散艙	對聽	四元三角
亞西十字	對聽	四元六角
亞西散艙	對聽	四元〇九分

覺悟

中華民國十七年九月十七日

評論

回來吧
—在跳舞場裏的青年

葉堅忍

有一件事，想說而未說的懸掛在我的胸際好久，而終于不得不寫了出來：這便是上海的跳舞場和跳舞場的青年。

我很堅決地自信，我並不是頑腦冬烘的學究，也不是主張『風化論者』；但是我覺得，目下的中國青年，在國家多難的處境中，個個十二分努力的做救國建國的工作，尙且來不及，還有什麼心力將有用的精神送向魔窟跳舞場去呢！

誠然，工作和娛樂是並行不悖的；不過娛樂也當在正軌上去找，若向這種從夜深直到天明尙沒有停止音樂的跳舞場上去尋娛樂，那不獨是南轅北轍，吾恐憂患就在後面呢！

現在我要請一輩喜逛跳舞場的青年們，張眼看看中國的現狀是怎樣？山東地圖的顏色是怎樣？並且要請他們明瞭中國的革命尙未成功，三民主義尙未實現。難道我們便可樂其所樂而不再努力嗎！

戴季陶先生說：「自然」所要的只是人類的努力、人類的生存。「自然」是大公無私的，他不單不私於野蠻，也不私於文明。他只要懲罰墮落懲罰懶惰而不努力求生存的人。」（見日本論八八頁）這話說得多麼沉痛而透徹！ 我們中國一般口呼救國而甘自墮落的青年，讀了不知有什麼感想？

最後我希望我們青年必須深刻的自覺，努力去做自己應做的工作，尤須打倒一切致人墮落的嗜好。我也希望負指導社會責任的報界一致起來攻擊這種無益民衆的游藝和歌舞，屏絕那些含有誘惑性的游藝新聞。

研究

檢字問題（二）
—評張鳳形數檢字法及其創造本—

聽濤

和王雲五四角檢字法同時的姊妹法，有萬國鼎的漢字母筆排列法，林語堂的母筆檢字法，何公敢的單體檢字法以及本篇所要批評的張鳳形數檢字法。張鳳字典創造本已經出版，他的方法已經引起學術界的注意，所以我先批評她。

目錄

○回來吧 葉堅忍
○檢字問題（二） 聽濤
○民風叢話（續） 振振
○一杯無聊的酒 錢盈
○德國科學醫學大會
○讀『非修約』後 郭立程
○短簡

字體問題似乎很引起張先生的焦慮，所以創造本一開卷便是字體標準。他主張從刻體，拿刻體做標準；在他或以爲是成功，而我認爲這仍是大失敗。譬如「言」字，雖天天眼見的刻體是從一橫開頭的，拿起筆來寫，終是一點開始，這個標準如何站得住。又如「盛」字，在常人觀念，總以爲上半「成」字，中間是「冂」一筆，號碼是「351」。而張先生一定要從刻體，中間「了」二筆，號碼是「361」，反而使人杳不清楚了。在字體上，刻體有刻體的勢力，寫體有寫體的勢力，兩從既不可，調和又不能，張先生也碰在同一壁上了。

形數檢字法檢了面以後，要檢線，檢線的筆數依舊和康熙字典一樣，有時曲折的相連算成一筆，有時曲折的又分開算做二筆，全沒有一定標準可依循，也是一件極麻煩的事。依形數檢字法，凡是和面有關係的線一概不再計算，在計算也感到非常麻煩。譬如「倪」字，既可使人誤會爲「340」，又可使人誤爲「170」，直到最後才明白是「0、10、0」，其他類此的頗多。線和點的界限，有時非常分不清，有時寫體屬線，刻體屬點，有時獨立爲線，分體成點，在檢查時亦成問題。如「金」字，在偏旁時，捺即爲點。而「叁」字又例成外。下面點與小撇，直覺上容易混雜。形數檢字法，在形數上有還許多疑似之點，根本上就生問題。

張先生標出「打倒康熙字典」口號，我們拿他的方法去比康熙字典正是瑕瑜互見。康熙字典中，最容易的字最難查，如「年」字之類。張鳳字典，則筆畫一多，卽費時間。與其說是「打倒康熙字典」，不如說是各以所長，相輕所短」；要「打倒康熙字典」，還要再等一等罷。

對於形數檢字法，講了這許多不中聽的話了，也許還要再講一些。但是在這許多矮子中，她畢竟是個長子。拿她去比四角檢字法，眞高明得多。她的原則非常簡單，他的方法非常容易記憶，而且最適合兒童心理。她的附帶條件非常少，不像四角檢字法一般「壓牛頭喝水」。在現在檢字問題未得相當解決以前，據我推測，她將爲青年所歡迎。這是我的預測。

離開張先生的檢字法來批評他的創造本，他所用的註釋法是很合理的。這個註釋法叫做以詞釋字，因爲字的意義必須放在詞裏才能顯出來。我去年買到一本教會編的甯（甯波）英別音字彙，便是用這個法子，如：

工 （詞1） Kong fu 工夫 （釋） Time 時光 （詞2） PohKong 百工 （釋） A workman 人工

張鳳字典創造本的：

任 （詞1） 任事 （2） 責任 （3） 便任 （4） 任姓

正是相同。甯英別音字彙原引有「考其音，則低上似閉其音而音無不得；考其義則卷中如閉其語而義無不知」，可用以爲此法定評。所以，這個註釋法是值得注意的。

王雲五的四角檢字法和張鳳的形數檢字法好像是個敵手，彼此好像都要「定於一等」而後快；其實在這個惰性的社會，什麼方法都沒有升官發財的好；不信且看注音字母的過去歷史好了！我希望王雲五先生把法子暫且擱一擱，等到自己發見自己的缺點時再燬棄掉。也希望張鳳先生把這個法子修正一下，在飢荒當兒救救急。靠檢字法發財是傻子做的夢，不要爲百年後種下惡因吧！

聽濤先生曾經答應我，願爲本刊做三篇關於檢字問題的文章。第一篇，他說，是爲批評四角檢字法而作，第二篇是批評形數檢字法，第三篇是他自己的意見。（也許聽濤先生也有一種檢字法，能在第三篇內介紹出來）。我們希望讀者耐心等一等，我們更希望聽濤先生將第三篇打緊寫出來！…………編者

漫談

民風叢話（續）

振振

七 廣西的邪教發現

廣西的博白縣綠珠江地方，發現了邪教。據香港工商報五月十一日所載：

『廣西博白縣，綠珠江地方，近日發現「白蓮教」「降馬帥」兩種邪教。該教徒等主動者，不下二三十人；且皆備有駁壳槍，以防軍隊之撲滅。邪說惑衆，影響甚大；合浦七八浦各處無知鄉愚，男女老少，多有前往膜拜者。聞鄉愚將到時，匪徒卽大呼：『請分男女！』女之中，又分老幼兩項。及夜，則女人之中，老者少者，各住一處，不相混合；少婦所住之處，更爲整潔。拜神者必須過夜，名爲「打地氣」，想生子者行之。若老婦及男人，則過夜與否，聽其自由。若男人住宿，必須遠距婦女拜神處半里之外；並有武裝教匪，持槍梭巡，禁止外出。迨夜，乃以少數教匪守門，餘匪則藉口放哨，竟向少婦擇尤姦汚，謂之「神囘給子」。影響所及，非特一班蕩婦淫娃假藉機會公開賣淫；卽遠近迷信之徒，亦復趨之若鶩。以致每日拜神者不下萬人，該匪等斂財不下數萬元。爲害之烈，可以想見！聞合浦陳縣長，獲此消息後，巳經備文呈請廣西省政府、南區善後委員會公署、省政府、政治分會及各上級機關，請予轉飭嚴重拿究辦矣！』

文藝

一杯無聊的酒

錢盈

愁在酒裏，
酒在杯裏；
飲盡了杯裏的酒，
消不了心裏的愁。

○ ○ ○

酒在杯裏，
愁在心裏；
盡了杯裏的酒，
增了心裏的愁。

○ ○ ○

飲酒原足以增愁，
但是不暢意的事，十常八九；
不盡了杯裏的酒，
新愁更是難受。

瀛聞

德國科學醫學大會

▲本月內在漢堡開會
▲參加者一萬六千人

第九十屆德國科學家醫學家大會定於本月（九月）十六號起至念二號止，在漢堡開會，參加大會之人數，據巳通告登記者，計有一萬六千人；開從來未有之新紀錄。主持此大會之德國科學家醫學家協會爲德國一重要學術團體，對於近世各種科學題目，一一搜討，成績斐然。

對於此次大會預備討論之議案，內容包羅極富，而其主要之各題，係關於科學與商業之密切關係。故除科學界人外，一般公衆亦極注意。又漢堡大學素努力於溝通德國與他國關係，此次亦加入大會，會場中將表演科學的及醫學的種種問題。漢堡市政府熱誠贊助此舉，除由市議會特開歡迎會外，各劇場將演唱特製劇本，舉行音樂大會，並請來賓遊玩當地各名勝。世界各處科學家醫學家咸被邀到會參觀云。（世新）

通訊

讀『非修約』後

郭立程

編者先生：

這幾天太煩惱了，從各方面說來，也許爲環境所使吧？

帝國主義的眞面目，也不是現時才認得的。你祇要站在街頭巷口，黑的牆壁，白的牆壁，甚至廁所的牆壁上，滿目都是標語。就是那年幼的兒童，說起外國人，總是恨如切骨，帝國主義者能夠激起我們的反感，因爲我們民衆受了幾十年的條約的束縛，壓迫得無法可想，自然引起反感來。祇要大家默想一想，假使你自己的家產，忽然給人家拿去了，你至少要同他爭論；民衆的反帝國主義，也是這種爭論的擴大。

在二年之前，站在軍閥鐵蹄之下要是你有些反抗的言論，就要受到當局的監視。千幸萬幸的，總算爲民衆解放苦痛的救星到了，把那些爲帝國主義走狗的軍閥打倒，中國的革命，差不多可算完成。於是照總理遺囑上『在求中國之自由平等……及廢除不平等條約』的幾點，我們民衆乃一致起來，希望把這種鐵索似的條約解除，恢復原有的生力。『那知道我們的外交部竟以「修約」代替了「廢約」；這未免使人失望吧』！（引馮志方先生的話）

從利害方面來論「修約」與「廢約」的兩問題，簡單些說：「修約」是修改原有條約；「廢約」是把舊時的條約，完全廢掉，應當重新訂立。這也許誰人皆知，無人不曉了。柄政的外交當局應該認定總理的遺志『…自由平等，…廢除不平等條約』這幾個字。假使不平等條約不廢除，自由平等的享受，永遠得不到。我們同時知道「修約」是帝國主義外交上的新手術。你看英帝國主義他怎樣刁滑，忽而宣言與我國修約，忽而宣言協定，假使要說廢約，那時他就說不到時期呢。他們心理，把中國人看做小孩子一般，我們中國政府要有些動作，他們就把條約做護身符，好像小孩子學寫大字，一定要跟老師的手教；否則就說你還不能夠寫字了。可是我們中國——現在的中國——不是從前的腐敗了；我們承認政府的能力，已經能夠同各國在外交上作爭鬥了；多年爲了條約束縛的民衆，想來這時可以透透氣了。那知外交當局，竟然把第一次全國代表宣言，統統忘掉，把「廢約」二字改爲「修約」二字；換一句話，依舊抄襲老文章，豈不使人氣沮！我們要大聲疾呼：

反對修約的妥洽政策！
根本廢除不平等條約！

短簡

▲聽濤，振振二先生：尊稿陸續披露，諒荷鑒及。續稿（尤其是聽濤先生的）望速寄來，免勞讀者企盼。（編者）

▲蘇州靈石先生：大著『江村小擷』業經拜讀，至深欽佩。覺悟『地盤』有限，不克早日登出，還希鑒原。（編者）

蘇上海業木匠，李明高，三十七歲，江蘇海門人，業舵工，高四寶，二十歲，江蘇通州人，業舵工，高連生，十八歲，江蘇通州人，業舵工，小楊，十九歲，江蘇海門業舵工，瞿堯寶，二十歲，江蘇通州人，業水手，朱毛虎，十四歲，江蘇通州人，業西崑吳阿二，三十四歲，江蘇蘇州人業西崑，唐任塊，卅七歲，江蘇海門人業水手，徐山根，二十八歲，海門人，業水手，沙阿大，三十八歲，江蘇海門人，沙玉山，年籍未詳，方李氏，四十一歲，徐禮安，二十三歲，江蘇丹徒人，沈銀根，二十九歲，江蘇蘇州人，業茶房，王昭明，二十五，江蘇鹽城，鍾庸芝，五十歲，江蘇鹽城人，鍾天連，三十五歲，江蘇鹽城人，符陳氏，二十歲，江蘇鹽城人，陳顧氏，五十三歲，江蘇揚州人，陳小福子，二十七歲，江蘇揚州人，周桂榮，江蘇常州人，周盤榮，江蘇常州人，濮德祥，江蘇常州人，伍仲民，業票房。以上各被難人，為屍屬委託吳凱聲律師辦理者，尚有陸續登記者，不在此例。（緣死者有三百六十餘名，及未獲屍身者，倘不明眞相，須屍屬另行報告）。

四、被難屍屬姓名一覽

楊順狗，陳謝氏，花阿寶，陸雪蓮，胡春根、黃德昌、陳成富，廖祥元，周顧氏，周濮氏，周昌玉，張大官、廖秀英，廖周氏，廖周氏，廖世耀，廖張氏，胡陸氏，胡陳氏，胡長發，胡秀英，胡冬根，胡長生，胡素珍；胡林氏，胡春根，胡劉氏，施陳氏，施相尙，施高氏，馬金生，馬阿二，馬阿大，馬凌氏，馬凌氏，高老頭，高張氏，劉倪氏，劉徐，劉忠良，劉雙子，周潘氏，伊阿毛，伊太太，伊蔡氏，陳洪氏，石阿二，王小妹，夏張寶，夏茅氏，夏陸氏，曾德貴，姜東山，吳王氏，吳趙氏，陳阿巧，陳阿狗，陳阿大，陳姚氏，陳富仁，朱黃氏，吳趙氏，吳太太，吳之方，周昌鈺，葉有增，楊和尙，黃玉波，石盛烈，周方高，王肇民，徐潘審，應念嚴，任伯書（以上係屍屬代表向吳凱聲律師委託，對於死者姓名、尙未詳細報告，但交涉署巳有存案可資•）（完了）

史料

□國際鴉片毒藥取締公約

記者

國際聯盟會於一九二五年締結國際鴉片毒藥取締公約，規定須至少有十國批准，而其中七國必須爲聯盟行政院理事國，七國中，又須包含兩永遠理事國，公約始發生效力• 兩年以來，各國陸續批准，已達三十國，惟直至最近坎拿大通過批准案，始滿規定理事國之數（其中英法兩國爲永遠理事國）• 從本月（九月）廿五號起，此國際鴉片毒藥取締新公約將開始實施• 按此約中之要點，爲規定設立一中央機關，完全監察國際間鴉片及其他毒藥之產生販賣事宜，所謂監察之權，雖僅限於公布及宣傳，而何國產生逾量之毒藥，及如何將其使用，中央機關有權將其公告世界，使該國受全世界輿論之督責• 至該機關以專家八名組成之，人選單以關於鴉片毒藥問題之經驗智識爲標準，完全處於獨立地位，不受各該政府之指揮• 此等專家，規定由聯盟行政院選出，但美國亦可加入推選• 近有人運動選美人一名加入該機關甚力、

□別樹一幟之南極探險飛行

據倫敦訊，今夏完成三次北極橫渡飛行之衛欽司大尉，現更擬舉行南極探險飛行•與預定經費百萬三年爲期率領隊員七十餘名探險南極之巴德中佐另樹一幟，現正積極準備，當地地理學及氣象學專家極讚大尉北極飛行之成績•於其緻密周到之各項準備甚爲注意• 據大尉談當從事北極探險飛行時，於北極圈內未能發見可設氣象觀測所之島嶼，而遭受意外之困難• 南極大陸雖有大海包圍，而因控有澳洲，紐絲綸，南非•南美諸大陸，於觀測南極一帶之氣象，極爲便利，擬於伯諾亞特，梅卜路，加不城等地設置觀測所，配置飛機船，以所得氣象報告送倫敦中央觀測所綜合測定，俾常通曉正確之氣流關係• 將來於探險飛行，必有大益• 大尉擬先赴愛德華七世島，以此爲基點，再沿海岸飛至格拉哈姆，並擬拍攝沿岸線及內地之地勢•

七首

三十九　德厚配天

「德厚配天」一者，中央委員白雲梯致國民革命軍第二集團軍總司令馮玉祥電文之一句頌語也• 此語有人以爲有透露「以軍治黨」之病之嫌• 實則此言乃出自感激涕零，別無他意也• 如與「一杜肇天」句相較，則分量相等，性質不同，蓋「德厚配天」乃熱的恭維詞，「一杜肇天」乃冷的勉勵詞耳！（德徵）

四十　東方先知

東方者何？東方雜誌也；東方雜誌，何以稱爲先知也？曰：五月之事，四月之東方雜誌即有評語，以時間論，不得不謂之先知也• 然「東方」雖先知，却常難產，以四月之「東方」，須產自六七月之交也！ 鳴呼，是殆合乎「東方」之精神歟？（德徵）

上海民國日報附刊

星期評論

□第二卷第二十期□
（主編者　陳德徵）
（民國十七年九月十七日出版）

這一週的落花水面

德徵

在歐戰後，德國是以戰敗國的資格放棄了中德間一切不平等條約；不料到了現在，竟有賢明的外交當局重復追認了這種不平等條約而許以與那些沒有放棄對華不平等條約的有同樣的待遇。 這種外交政策，不但是開倒車，簡直是莫明其妙。 恕我是傻子，不懂得過分漂亮的政見！

○　○　○　○　○　○

和許多江蘇人談話以後，知道江蘇人這幾天在担憂；他們怕的是現任的財廳長張詠霓先生做省府主席。 江蘇人實在太過慮了：省府改組與否，中央絕未提及；而且張先生長蘇財廳，其成績中央也着實曉得，自然借重之處甚多；但未必一定請張先生做主席，才算使江蘇人十足受了益處呀。

○　○　○　○　○

記者不是懂得律例的人，但常想取點律例的材料，以補充我底法學知識的缺乏。 最近，我找到市政府的組織法，曉得市政府裏有市參議會制。本着我底愚見，市既有參議會，等於市之縣，一定有縣參議會，等於特別市之省，必有省參議會；於是急去遍找各報遍詢各人，結果，所謂省政府組織法及縣政府組織法中，均無參議會其物。 於是乎我奇怪起來了：市民要禀參議會才得到運用四權之訓練；難道省民和縣民，可以無須受那運用四權之訓練了嗎？ 這一點，還要請教對於法制見解最高明的先生們！

□第二卷第二十期目錄

（一）這一週的落花水面　德徵
（二）一週間大事述評　業裕　性初
（三）由日本議員的腐化談到社會民衆黨　許性初
（四）非戰公約之弱點　成逸萌譯
（五）萊茵撤兵問題　世新
（六）英國的勞動黨　肇華譯
（七）蘇俄在不列顚的活動　劉天眞譯
（八）新大明輪慘案公斷始末　性初
（九）史料　記者
（十）七首　德徵

一週間大事述評

一　我軍進勦殘敵經過

張宗昌褚玉璞所率之直魯殘軍，因與日帝國主義者有勾結，我方既拒絕改編，而又加以討伐，本軍亦取同樣處置，直魯殘軍乃成窮寇。自我方決定用武力解決直魯殘軍後，白崇禧氏卽於九日晚進抵蘆台，卽下總攻擊令，張逆不支，圖從冷口竄熱河，我軍已在口內布防，而楊宇霆亦電告赴山海關堵截直魯殘軍。

嗣後我軍於十一日進抵唐山，所得情報如下：一、敵退窪里古冶一帶、佔領陣地；二、我軍佔領開平榛子鎮之線，仍向窪里古冶兩進追擊。乃於十三日克復灤州，殘敵沿灤河向南潰逃，不能成軍。十三日各軍集中灤州，準備渡河。

現在東征軍爲澈底解決，已改變原定計畫，過灤州再向昌黎進攻，現直魯殘軍向樂亭及冷口一帶逃竄，集結於灤河西岸之國軍，從十四日起開始渡河，當日渡河完畢，擬一舉突破昌黎，其先發部隊已達昌黎附近，白崇禧氏之總預備隊已從唐山抵灤河。十五日晨三路渡灤河攻昌黎，聞昌黎有某國軍隊布防，白氏因審愼，令前綫緩進，靜聽奉軍解決。

我們從各方面觀察，曉得直魯殘軍是不難撲滅的，唯是某國軍隊，旣歷次在中國領土造成各種懸案尙未解決，現在又怙惡不悛，弄兵昌黎，我們現今旣在嚴厲辦理交涉的時候，應該堅持主張，共打倒此擾亂東方和平的醜類！

二　日本對華態度狡猾

現今中日交涉，在形勢上好像甚爲接近，而在實際上却極爲隔閡！在這樣時期，田中仍冥頑不悟，觀路透社十四日東京電：（業裕）

『田中今日在閣議發言，謂中日懸案不久有開始談判之望。又述及反日風潮，謂此不足懼。如危及日本權利與利益時，日政府將取堅決行動。』我不知田中這種話是欺日本人，還是欺天？

日本對於中國宣布關稅自主，實行差等稅率，總以尙未徵求各國之了解承認來阻撓，不知中國對內對外一切問題，皆以革命手段處置，何況獨立國家的關稅自主問題！我們固然曉得，日本人之憂慮固不在此：日本所最憂慮者深恐中國因關稅自主後之增收以發展建設事業，而鞏固新中國的基礎，使彼無搗亂以謀危害中國之機會。所以日人發表對關稅自主的意見：

『關於關稅自主，日本已與以主義上之承認，故不反對，但於承認之際，中國方面若不應諾帶條件，卽因關稅自主之增收，應用於建設事業關於有特別利害關係之物品應適用互惠條款等項，則日本承認中國自主權，殊爲困難』由此我們已可見日人的用心深刻了！（業裕）

三　聯盟理事中國落選

國際聯盟行政院理事有常任非常任之別，常任理事之權力超過於非常任理事，爲數個強國所獨占，而非常任理事，則以之分配於強國以外之其他國，非常任理事任期，各有長短不同，有一年二年者，最多不得過三年。中國前年當選，任期二年，今年已屆任滿，適哥倫比亞荷蘭二國亦滿任，遂於此次大會舉行改選。

本月十日投票公決，中國可否復舉爲行政理院理事問題，贊成者二十九票，反對者二十三票，票數不足三分之二，故中國無連任之資格，嗣公舉西班牙，波斯，委內瑞亞，爲非常任理事，西班牙得票數最多。此次中國落選，在吾人眼光觀之，實屬無足輕重，蓋聯盟本爲列強御用機關，對於國際一切事件，毫無控制能力，卽如濟南五三如此慘殺之戰爭行爲，聯盟尙置諸不聞不問，其對於人類貢獻之渺小可知。中國加入，已屬無謂，更何必値得以競爭毫無意義之非常任理事乎？爲中華民族及全世界弱小民族計，吾人惟願本黨積極籌備組織三民主義國際，早日成立，毋再徘徊於已將築成墳墓之國際聯盟也可。（性初）

四　和平前途未可樂觀

凱洛格弭戰公約簽訂之日，吾人卽已謂：此不過帝國主義間之新假

非新大明輪之主張，顯見爲中國政府外交方面應行之理由，於本公斷會當然無涉，不能作爲合併論，日方岡本律師云：中國華文各報，於二月二十五日，新聞欄內載云：是日交涉使祁由新大明輪船東要求扣留厚田丸等云。主席麥君云：此項事務，本席不能作爲證據充足，因該項事務，未經程序與合法手續辦理，故扣留日輪，非公斷會可引入判斷也。至時日方卽請海木敦（譯音）（係本埠虹口耶松船廠之代表爲英人）出席，由岡本發問云：若欲建造似新大明輪式樣之輪船，其建造費應需若干數？海木敦答、若欲建造與新大明輪同樣之船式，其估價預算與船殼若干爲銀？十萬〇五千兩，輪中爐子與引擎估價爲七萬五千兩，兩合計算，爲銀十八萬兩。（記者按日人延請此君當席估價，有意作短開價，不免有袒護日方之疑。）羅傑律師駁問云：現據江南船廠所造估價，爲二十七萬一千兩，是否昂貴與眞直無欺耶？海木敦答稱，現下船身建造，我亦不知所以然，估價亦不能確定。又問今日你所呈來之估價，是否爲公斷所合用乎？答、你如要建造，我廠亦可照此價承造。又詰問，大約在一月之前，大通公司有信與你，囑貴致開賬詳細單，新大明輪建造法，其造價須若干，爲何你不從實速覆，並且云無暇故？答、其時我有病在醫院內，廠中是否接到此項信件，我亦不知之。羅傑又問現在造價如何？答、現在造價較之從前略有不同，大約材料費或工資費爲貴，兩相比較無甚上下。若用汽管舵須加鐵四千兩。問若照你論此船，可用若干年？答大約三十年之數。至此卽辭退而出。復由桑原林一（譯音）就坐，由主席詢問，（按桑原係日本海運株式會社人員，其時記者因事外出，未詳所問，及後入坐旁聽，記者茲卽錄其大要如下，）SARAKI 荒木重義（譯音）此人亦爲日本海務方面之人物，所謂若照新大明輪之船樣，在日本國方面建造，爐子價約在二萬八千兩，可以買到，建造此項船價，則船身約在十五萬九千兩，可以造成。倘若除去爐子價銀二萬八千兩，船殼在子祇須十三萬一千兩卽可造成，若用汽管舵再加二千五百兩，可爲明證，旋卽辭去。（蓋昨日日方證人無非欲作賠償形狀，似有議論船價上下之意）。其時大通公司協理沈仲豪氏出席，對麥主席及公斷人云：本公司曾經寫過三封英文信，一致江南造船廠，二致瑞鎔船廠，三致耶松船廠，曾囑伊等照新大明輪式樣開價比較，以便承造。現第一第二兩廠均有復函開出估價，惟耶松船廠未有答覆，出於何意，未能明悉。卽將原信稿及從前新大明輪建造時之合同一份，又造船時造價之收條六紙，及公司輪船出口各種賬册等，交呈於麥主席，旋由麥主席宣布本會閉幕云：雙方證據完全交出，在本主席處，倘有人要審查考究此項證據，可以到鄙人處參考，如欲取去詳細研究，則須攜取人出立收據。惟限本年十月一日，雙方律師辯論書彙集一處，交與鄙人後，卽當召集各公斷員再行開會，討論曲直是非，以便判斷云。雙方律師答謝麥主席及各公斷員云：費去許多光陰與精神，勞頓異常，雙方不勝銘感之至。又致謝函費信惇云：商借工部局議事廳，爲公斷會所，尤甚感激。至此一場公斷，乃告結束，惟關中藏何爲藥品，一時尙難明悉，事關外交，願我國人共注意之。

公斷尾聲

一、公斷宣判後可生效力

新大明輪撞沉案，業由中日雙方、互請公斷人公斷。公斷手續、初步已經完畢，對於雙方供辭證據、均經詳細宣布，并由公斷會主席麥克唐納爾君保存，定十月一日，再由雙方公斷人審定，方可宣判雙方之是非曲直。但此項公斷宣判後，是否能使雙方滿意而承認，或發生法律上效力與否、殊不明瞭。公斷會有關係人楊君云：此次公斷，按照國際成例，一經判定，當然發生效力，較法定尤爲公正，如一方有不服者，亦不得提起上訴。至於其他問題，所以此項新大明案之公斷，實開我國空前未有之創見。公斷宣判後，再行提出云。

二、被難死亡屍屬之哀鳴

自開始公斷以來，對於案內之慘遭死亡人命，毫未提起，查自慘案發生以後，一船被難死屬奔走呼號，向交涉署等各機關哭泣請願，至三個月之久，以期解決，現雖各在鄉開同鄉會，均有函來滬，要求併案交涉，但上海江灌同鄉會，亦已代表同鄉屍屬據理函請吳凱聲律師，要求嚴重交涉，聞承辦此案家屬代表吳凱聲律師、已遍函被難家屬會師，請通知各家屬來滬，集議進行交涉方針云。但橡目領署致交涉署函之聲明，謂關於人民損失，不擬組織公斷會云，

三、慘案被難死者姓名表

高啓予，二十五歲，江蘇通州人，業領江，朱其林，三十四歲，江

，亭脫，問、為何用橡皮揩去， 答、當時不知有公斷會之事，以為無甚用處，故擦去之，

公斷之第九日

九月五日，為公斷之第九日；上午九時一刻開議，雙方出席人數，除海禮思仍委薄浪為代表外，與昨前無變更，（姑從略）我方華人大通方面，被日輪擯沉新大明輪之後，種種奔走呼號，一切損失，為數頗距，此次公斷會上所提出追償者，不過要求事後公司與輪船應入之數目而已，不料昨日公斷會開議後，日方厚田丸所有人之代表，川端勘左衛門（譯音）竟在會議席上，提出日輪肇禍後之一切費用，所有一切費用賬單，約有餘張之多，計其總數為日金二萬八千餘元，此項無理之提出要求，已為原告方面羅傑律師當時向公斷員聲明否認，日方領江昌仍未到會答問，能否可以覓到，尚須待今日（六日）上午為期，蓋岡本律師昨晨（五日）在會議席上聲明屆時再不克覓到領江人，祇有請公斷會照缺席判斷可也，

△**日人川端提出費用賬** 昨日上午各公斷員先後蒞場，依次就席，首麥主席詢問日方有無證人到會，岡本即起立答云，今日被告方面厚田丸之領江中國人不克到此受訊，殊為抱歉，惟有聲明在明日上午（即今日）仍若不能覓得，亦屬無法，繼即屬克詐人川端勘左衛門KKAwat（譯音）出席，認岡本發問，按川端勘左衛門為厚田第二丸所有人之代表），遂將自日輪肇禍至今被告所有之費用，及修理日輪之損失費之賬單，分別提出，據云現在可計算之總數，為日洋二萬八千〇十五元一角八分，此外或有他項尚不列入，其賬單內一為厚田丸在彥島鐵工所修理費，計日洋四千三百五十五元，又有一賬單，為測量厚田丸及代理人之費用，計日洋九百二十四元二角四分，又付賠償大連汽船公司罰金為日洋五千元，又一為電報及旅費計日洋三千六百四十三元三角六分，又飲食及汽車費用計二千三百二十元三角一分，又日輪開回修理燃料煤費，計銀一千七百〇二兩，合日洋三千一百八十四元六角，次第呈交原告律師及公斷員參考畢，後即由羅傑駁問云，四千三百五十五元之內，有八百九十元為洗刷日輪費用，何以列入，川端答，云，日本政府有規定章程，凡修理輪船，必須先行清洗後，方得入廠修理，問，旅費揭何以如此之多，川端為衝突後由日本派員來華多人，故需此數，問，新大明輪載明所用燃煤每噸價為銀十一兩，何以日輪燃煤價為十四兩，答，日輪燃煤，係用撫順炭，較為昂貴，故有不同，羅傑律師復向公斷員聲明，照日方所開列各種賬單，如旅行費飲食費種種費用，均可開入，則新大明方面可開出之數目，何啻倍蓰，將來原告亦當因此提出，而有種種費用加入又將如何，主席無辭，復向川端，問，云，大連汽船會社有無人員到過大通公司接洽否，川端答，我不能明此，未幾即散會，時祇十時半云，

公斷之第十日——閉幕

九月六日為公斷之第十日，上午九時開議，雙方出席公斷員及當事人律師代表，與前日無異，惟大通方面楊經理因事務缺席，由沈協理竹賢全權代表。 至日方辯護人海禮思，仍委薄浪為主席代表，端河亦缺席未到，再厚田第二丸之領江人卒以未到，祇有缺席判斷。而日方昨又延請公證人三位出席，均為原告方面律師駁詰。自公斷開會迄今一旬，昨午為雙方證人對質終了一日，而各項證據亦均已齊備。公斷會主席亦宣告詢問手續亦已完畢，定於十月一日再由雙方律師將辯論書彙交主席，再行召集各公斷員評定曲直，即可宣判。屆時再行披露。按全會自始至昨，我國大通公司原告方面，所呈地圖，證據，簿冊，船價，損失，種種提案，及證人供詞等，理由充足，手續完備，並無遺漏。此次與日方開此公斷會，實為中國外交上之特別創見、全國人民皆注意於鵠矢之的。 而雙方所延之公證人，除日方野母雞船長東方面之外，均能公平無袒。 奈日方提出理由，往往無稽之辭，狡滑異常，恆以事曲理欠，種種謬言，不攻自破。 昨為公斷終結之日，日方領江人仍未敢出席，亦可注意之一大問題，記者為此案編訪，不免遺漏，尚另有英文案卷詳細可證。 茲將昨午日方供詞，紀錄於右；

△**日方最後公證人供詞** 昨日上午九時後，雙方出席人員，依次就坐，主席麥克唐納爾云：昨日鄙人接得前交涉員郭泰祺氏來函，內詳云：以前交涉員任內，扣留日輪厚田第二丸此事舉動，不能作為本案憑證合，論等云，繼由羅傑律師云，雙方無論何人，或公證人，到郭泰祺氏寓處，證明是否彼所寫。 費信惇云，本案扣留日輪厚田第二丸，當然

面具耳，與世界和平前途有何尤哉！ 試觀自公約簽訂以後，目前國際間緊張之情勢，毫未更改；十日法外長白里安在國際聯盟演說，謂蘇俄正在擴展軍備；又德國決不能完全解除武裝，此種潛勢力，絕不可侮云；同時英國對於新加坡築港，依然進行；美國總統柯立芝亦發表聲明，謂國防政策不受弭戰公約之限制，故美國海陸軍不能有所減少云。 他方各國對於軍備，均在積極擴張，如蘇俄之以西歐為假相敵，舉行陸軍大操演，美國將實行造艦七十一艘之大計畫，及英法兩國相繼舉行盛大防空操演，並增加空軍經費。 法國且單獨積極擴充海軍，新造軍艦中又有萬噸巡洋艦三艘，凡此種種，俱足以證明弭戰公約簽訂以後，對於世界和平固未發生絲毫影響也！（性初）

由日本議員的腐化說到社會民衆黨

許性初

因五三濟南事件，我們便深切地認識了日本人的凶悍野蠻，離文明人的程度，還不知要差到多少遠！ 同時我們看了日本國內政潮的起伏，黨人品的流離，愈覺得日本人的毫無政治道德，不知什麼時候纔能配得上立憲政治的正軌！

日本有兩個大政黨：一個是代表軍閥官僚政客的政友會，還有一個是代表豪紳資產階級的民政黨。 這兩個黨表面上在日本議會裏不斷地互相鬥爭着，可是這是她倆的鬥爭，與世界革命的前途及日本人民的將來幸福，可以說是絲毫不能生出什麼好的影響。 同時她倆對於日本帝國主義的鞏威，發展和送進墳墓，可以說是站在一條戰線上，作同一的努力。 對於弱小民族—尤其是他們所謂對支外交和滿蒙政策的侵略，更是「一鼻孔出氣，」可以說完全一致的。

其次，日本還有一個社會民衆黨，它的主義和組織是和中國國民黨是相同的；領袖就是宮崎龍介等一般中央委員，對於中國革命頗表同情，在日本國裏占有相當的勢力。 對於新日本的發展，很有希望。

最近民政政友二黨黨內，忽然紛起脫黨運動，最初是政友會的小泉策太郎和田中衝突，另組新黨，其次就有民政黨床次竹二郎，小寺謙吉等抨彈黨本部的對華政策，相繼脫黨另行組織新黨。 方謂日本的政治，或者可以藉此而能展開一個新局面，也未始不是日本人前途的幸福；不意消息傳來，所謂小泉、床次、小寺等的脫黨，完全是發財主義在那裏作祟。 請看最近的東京通信：

一、床次的決心脫離民政黨，而另組新黨俱樂部，根本原因是受了日本對華資本家數十萬的津貼。 對華資本家為要保持在華特權，雖曾極力繼續維持政友的對華外交武斷政策，但是因政友會在國會的議員得不到絕對多數，這個武斷政策，時時有動搖之虞，所以對華資本家，除了積極扶助政友會外，當然會向破壞民政黨方面設法，恰巧善於變節的床次受了幣原的壓迫，已經失了繼任民政黨總裁的希望，遇到對華資本家的運動，於是就脫離民政黨，更以這數十萬元的力量，拉了二十幾個議會，成立了一個新黨俱樂部。 這就是床次竹二郎脫離民政黨另組新黨的前因後果。

二、小泉策太郎的脫離政友會，也是數十萬元的金錢的作用；不過小泉的新黨，至今尚未成立，最近復在他的家鄉，建築價值十餘萬元的別墅，簡直一點組黨的活動都沒有。 其中原因，據說，小泉的數十萬元與床次的不同，對床次的是他積極活動，對小泉的却是要他消極的活動。

三、小寺謙吉等的另組第五黨，世人總以為不是受了床次的誘惑，就是受了田中的煽動；但是，到了現在，才明白他們只是為了向濱口總裁，索借二十萬元不遂而起的一種搗亂。

這樣一來，民政政友兩黨的醜面目，已經完全表露於吾人之前。這些議員，所謂代表民衆的神聖議員，視選舉人之意思如草芥而常為金錢所收買，這真是日本人缺乏政治道德政治訓練的象徵，愈足以表現日本人的離開上立憲政治軌道而達於文明人的程度，還是很遠很遠！

不過，據十五日東京的電訊說：

各軍港之無產黨，已成立大合同，有相率參加社會民衆黨之勢。

又據同日的東京消息說：

『日本新勞動黨準備會，自舊勞動農民黨解散以來，力謀重組，及七月間舊黨反幹部派組成無產大衆黨後，準備會系之分野已定。現因組織之希望。遍於全國，須樹立具體方針，於本月五日午後在東京市外戶塚街大山郁夫氏宅開幹事會，到幹部大山，細迫，上村，神道及講上，（關東自由勞動），石原，（市職員組合）諸人。討論結果，決定如下：一，組織方針，於原有幹事外，加入關東電氣之荻原氏，自治會及農民組合之志有等，確立中央機關，擬就政策規約等，再開各府縣代表會議，作成決定案，於十一月底或十二月初召集全國代表，舉行創立大會；一，無產政黨合併問題，不論結黨之先後，並不論無產大衆黨與日勞黨及他黨努力於無條件合併。』

而日本勞動總同盟中央委員會本月九日亦在東京本部開始討論勞動政黨的統一組合戰線問題。

從上面的消息看來，日本勞動黨無產黨的組織，已經突飛猛進，且將在社會民衆黨下結合龐大的同盟；這種力量，對於日本政局的前途，自然有非常的影響，說不定政友民政兩黨的命運，將從此告終，另由社會民衆黨來統治未來的新日本。這是現在政友民政兩黨日趨腐敗及勞動新結大同盟以後，事實上確有的可能性。因此，我們對於日本社會民衆黨，就生出無限的希望：

一、我們希望社會民衆黨趕速聯絡國內勞動無產各黨立即正式組織日本唯一的革命黨。

二、我們希望社會民衆黨組成了革命黨以後，立即用革命的手段，推翻軍閥政府，打倒田中內閣。

三、我們希望社會民衆黨能夠和中國國民黨密切地聯合起來，向日本帝國主義進攻，打倒君主立憲的虛僞制度！

四、我們希望社會民衆黨在中國國民黨所領導的三民主義東方國際之下建立三民主義五權憲法的新日本。

在日本勞動總同盟大結合機發萌芽的時候便發出如此的奢望，這自然有點不合，不過我因爲見了目前日本政府政治如此腐敗，及對於我們中國有十分重大的關係，爲東方民族前途起見，所以不憚空泛，居然把他寫來了。

非戰公約之弱點

哈烈斯著
戚逸萌譯

當此非戰公約簽字之際，永久和平的希望非常的濃厚，欲以理智判析公約中的根本弱點，非僅被人認爲不時，且將爲人所不齒。熱心人視簽字代表之聚會，遇如此莊嚴之事業，已經設想己身入於烏託邦之世界，以爲理智果眞成就了一極大的目標，而和平之神果眞重回到地球上永不再離去了。他深信世界友好的道路已發現了；他對於持異端的言論及不樂有的預言，定必十分憎惡的。那更沉著的守舊派，和熱心人一樣的樂觀，認該公約爲努力世界和平最後之一步；他把此步看得非常重要，把以後一切和平運動都認爲它的旁系而已。他正如熱心一樣，傾於作分析，的工作；很願意承受開洛氏的固有假定，就是：政府和人民一樣都誠意要求和平；未來的幾年間，會有一輩高尚的政治家來實行這張公約；世界各民族要和睦的居在一起，不必相互了解，等等。正如能代表一大羣人的開洛格一樣，他相信國家主義的自私，自大，衝犯，甚而至於以模棱兩可爲「外交」，認密約，「和平侵入」及其他種種危害舉動爲合法的普遍現象，可以拿各種方式的杯葛及公正的國際法庭抵制的。他還思慕坐在安樂椅上，很穩妥的受著嚴正法庭的保障，自瞞的思想着世界畢竟得到了永久和平的法子了。

因此，我說此全世界注目之非戰公約至多不過是對阻礙國際間了解和友睦之國家主義的一個間接而輕微的打擊，實旨無可羨妬之危險。我說它是間接的因爲它的成功全繫在各個政府的接續不斷之尊重，而不在人民間友誼之締束，與大同的意識（尙待養成）。它是十分輕微的，因爲它想援用極容易避免的協定方式，來防遏戰爭；又想用撤除條約上所與利益的辦法，作爲對不遵公約之國家的懲戒；——雖然，它像是

，應停輪察看損失，爲何不停？答、我輪本應即停，因爲輪船後尾相碰，恐有損失，故仍向下駛下。問、撞後你輪爲何不救？答、我曾經知照領江八，關照對方新大明輪報告有無損壞與被害，奈其時新大明輪無回答。問、你轉駛新大明輪如何變動？答、我輪回駛時，新大明輪尙未變動而沉。問、是否新大明輪船頭先向江水中沉沒？答、在黑夜之間，我不能看清楚。問、你輪有探海燈否？答、我輪沒有探海燈。問、究竟新大明輪於何時沉下江底？答、大約新大明輪在十一點時，船頭向下先沉，輪尾掀起漸漸而下。問、爲何你輪不肯併在新大明輪的船邊去援救，使他不致沉沒？答、我因不能併往新大明且大吉輪已在新大明輪約近邊處，故而我不能再進耳。問、你往漢口行駛航輪，是否第一次？答、以前在西歷一九二三年六月份到過漢口的。問、此次由漢口下駛你曾領江過否？答、有領江在船，當然領江之職，不過有時我要自己去領江或督責他的，至亨德。問、你在這回向上行駛的時候，經過本魚沙地方，你是否在船面領江與監督領江？石井八郎答、我已記不清楚了。亨德問、上下行航路線你知道嗎？答上下行駛航路線我知道的。（其時亨德等即命石氏繪藍色線爲上行處以紅色筆喝繪下行線於地圖俾衆參觀）。繪後，亨德即問、你輪下水行駛，照限圖而行嗎？答、因我不在船面，故而不知如何向行駛。亨脫問、你輪對於日領報告書爲如何？答、報告書中之以前藍綫內五行，根據大副報告而寫載，後面幾節是我寫的。

▲鶴野政三之供詞　據鶴野政三稱云，本人爲大連汽船會社上海支店之代理經理人，當時由日方岡本律師，問、中國海關扣留厚田丸之理由如何。鶴野，答、並無理由，問、你大連汽船會社與佐籐商會有無租船契約憑證，答、有的，我已攜來，遂即呈上，與原告羅傑律師等略加參觀，（此項契約即佐籐合資會社與大連汽船會社所訂上面書明租船傭用契約，條目頗爲週密）問、在扣留厚田丸期間，曾否有信去請求放行麼，答、有信去過多次，（是時又復將信底呈閱），問、當時由何人命令扣留你的厚田丸，答、是海關稅務司的命令，不准厚田丸駛離上海，問、扣留厚田丸之後，與新大明輪船方面的當事人員接談過否，答、曾經見過新大明輪的船東人楊君，其人非常和藹而親切，及其代表律師楊君，問、厚田丸發生衝突之後所有交涉，當與新大明輪方面的人員談判乎，答、否，一切交涉事務，多由清水領事代辦的，尙未直接談過，問至此，時羅傑律師發，問、云，在海關扣留厚田丸期間，貴會社（指大連汽船會社）曾有願交保證請求放行之言否，答、並無此言，因一切事務，均託總領事館代辦故也，其時公斷人亨脫，問、厚田丸自撞沉新大明輪之後，租船契約何故要取消，（按厚田丸本係小橋佐籐商會所有，於去年十月三十一日起，租與大連汽船會社使用，以本年四月底爲滿期，不意二月間即出撞船事，亨脫所問之意，爲大連汽船會社應負責），答、依租船契約內第十二條之規定，因衝突不能行駛在十二小時間以上，其費用應由船東負担，故本契約當然因之而取消，（按第十二條之契約曾經載明凡罷工遇礁衝突碰撞等事，所載頗爲週密，均於出事後不能行駛至十二小時以上，即作無效云），問、厚田丸租借之後，曾行駛何處，答、本年一月份後，由大連開赴香港，而海豐，而南京，在南京下行時，即出此事，主席麥君又，問、厚田丸在出事之後至期滿爲止，大連汽船會社曾付過船租否，答、此爲總會社（即總公司之意）之事務，我不得知之，（詢問至此，即退出議室），厚田丸船長石井八郎，復出席爲第二次之訊問，其最要一點爲亨脫將地圖與石井八郎參考，先，問、其地圖在何處買來，石氏，答、在日本買的，並指航線，問、其航行一切，石氏，答、在江面行駛，係靠近東岸，有岸上高地可爲航行之標的，且云此東邊流水急而甚深，上下均可行駛，故較爲便利等語，亨脫又，問、西面可行否，答、亦可行駛，不過普通皆靠近東岸耳，問、定方向與轉方向爲何人之責任，石氏，答、爲領江負責，其餘供詞從略，問畢後，亨脫又命宮澤與平入室與其參考被告地圖一紙，並，問、此圖是否你輪行駛所用的，宮氏，答、我輪曾經用過此項地圖，亨脫，又問、此圖有責過形跡，係何時所繪，宮氏，答、在衝突後第二日晝的

中國人徐姓●問、你知道他的資格否？答、不知道●問、是否加入領江協會？答、不知●問、新大明輪在何時完全沉沒於江底？答、是夜十二點鐘時沉沒●（記者至此時以宮氏所供與前日供詞大多不符，然時近六時，會議亦卽散場●

公斷之第八日

九月四日爲公斷之第八日，上午九時一刻開議；出席人，大通公司方面：爲羅傑律師，蔡和卿律師，楊景斌律師，經理楊在田，協理沈竹賓，公斷人經信惇亨德等日方出席爲渡邊等，又公斷人梅津理，鐵布兒等●第五公斷人麥克唐納爾爲主席，雙方依次就坐，卽由主席麥君傳問日方證人開議，並由伊騰一郎，引日輪厚田丸船長石井八郎入會議室，詳詢肇事情形，分誌如下：

▲厚田丸船長石井八郎之供詞　厚田丸船長石井八郎，（西文名爲（Hachiro jbu）乃合資會社佐籐商會，卽厚田第二丸之船長是也●首由日方岡本律師審問，茲將石井八郎之答詞錄下：（以下石非八卽自稱）曾做船主十六年，在厚田丸充船長之職，已有四年之久，於本年二月十八日、由漢口第一次下駛●經過木魚沙地方，發生與新大明輪衝突事，地點在燈塔相近之處●當初厚田丸下駛時，並不重載，惟在兩輪相撞時，我是在輪船下面房中●兩輪相撞之前四十分鐘至五十分鐘之間，我曾在艙面看察，其時大夫及領江，挂得麥司脫，均一同在船面●斯時大夫專在船面管理航行路線，撞後我輪卽行停車，其時厚田丸與新大明輪相距有六十度之遠●當初兩輪相撞之後，我不能併往新大明船，因恐稍一不愼，再發生衝突，故我向下行駛有五個（開白爾）●在我轉舵時之後，見大吉輪巳在新大明輪所停地點，但我輪轉舵囘來後，祇離開新大明輪二個（開白爾）之相跟而巳●又云其時因大吉輪巳在新大明輪靠近地點，故我輪厚田丸巳不能並往，其時我輪遠開，大吉輪船祇有一個（開白爾）之距離，我在輪上，看見新大明輪沉下的時候巳在是夜十一時矣●我輪曾放二隻舢舨船下江，從事援救，一隻爲我輪大夫駕駛去救的，一隻爲我輪二副駕駛去救的●當時救得被溺者有二十九人，到我輪船上之後，其中卽死去四名●我輪在該處援救人命：至夜間一點半鐘的時候，不見江內再有動靜，其後我卽點一盞燈，於新大明輪被沉的江中地點處，藉以防後來船隻在撞地點之經過●當夜在輪又打發無綫電報告於DK卽地大連汽船會社，及保險公司河泊司等云●（記者聞得沈君云河泊司處未曾有電報云）及至半夜時，不見大吉船，想必巳開去●次日早晨九點○五分鐘，卽開駛來滬，我輪泊於楊樹浦時，我的船東卽囑我察看我輪損壞多少，並在此修理●卽在二月二十一日下午修理完竣，在二月二十二日海關忽然有令禁止開往他處，我卽問爲何故須禁止行駛●據關內云，奉南京國民政府的命令禁止我輪開駛等云●及至三月二十二日，乃得開出吳淞，其後我輪開至門司地方（日本地方）卽往大阪船廠修理●我船待到四月五日，方始完全修好，其修理費用約在日金四千元之數，損失亦甚大●惟在撞輪衝突之後，開到上海及至出吳淞口之時間以內，對方無人喚我去審查詰問●此事此輪之船東伊籐商會，是租於大連汽船會社，所訂租期自上年十月三十日起，至本年四月三十日爲止●自發生撞船之後，船東與大連汽船會社，依遵契約上的根據卽行無條件取消租船事宜●其後因此事曾在日本交涉過的，其結果認爲無過失而巳●（記者按日方辯訴狀內曾云在日本時爲此爭點賠償大連汽船會社有五千元之損失，此時云無條件銷案，足徵日人言行不符，問之此後均爲羅傑與公斷人方面之詞問●）

▲各公斷人審問日船長之供辭　羅傑問、你與大連汽船會社，在何處爭執此案？答、在日本海軍部訊問此案●問、你在漢口返滬領江的姓名是何人？答、Jo Yinfsan（譯音）是中國人領江，由午刻起程到肇禍爲止，均是他爲領江的●問、其時你在船上面否？答不在，惟是日祇在船上面做過四小時的工作，在撞時我在下面船房中休息，幷做他事●問、撞新大明輪之後，你在何時執過鐵錨否？答、我在轉舵之後，大約撞後十九分鐘時卽拋錨●問、你輪旣撞新大明輪之後

好心沒有好果的，這公約是打算強迫各國和諧的一個工具●　近來的戰爭大多是濃厚而不健全的國家主義精神所致的；所謂國際正義是還沒有確定的意義的；——此等事畢竟還和人民有關，非單是政府的事；非戰公約忽視此二點，或者竟置諸不顧，是故其爲力必甚薄弱●

我可以把我所說的一件件詳細解釋，並舉例證明●　但是在此際我相信此種寫法恐最忍耐的讀者也不歡迎●　不過公約中至少有一個特點是很顯著的，我想拿來作公約將來成效的例證●　我看不出怎樣可以信任條約以制止各國戰爭——這張條約又是一方面廢除戰爭一方面准許武裝自衞的（在約中雖無此種准許，然在往來的牒文中都是明言）——我們是明知各個政府很容易感覺有自衞的必要的●　我看不出我們的頭腦何以如此簡單，以爲各國此後會很忠實的不杜造自衞的理由●　我們不時時聽到有個正在侵略滿洲的日本宣言，她不欲藉助於戰爭，她確信仲裁的精神，但她將隨時隨地保護她的僑民及利益麼？我們都曉得日本現政府的侵略政策；我很懷疑日本的加入非戰公約是否將改變其武力政策●

在討論非戰公約之際，我們也就得知道這個事實：就是訂約的各造是政府，非僅仍然操有實行或違背約章的權力，並有左右國內教育及輿論的大權●　我信任世界的民衆，我相信民衆所要的是正義，自由，守本分，及和平●　但我知道政府是無常，善變的；民衆是容易感受宣傳影響的●　我也知常勢爲冰炭的國家主義者在簽訂公約的時候，是如此自省的：『裝起國際友誼的假面具來，允許廢除戰爭，對於我國家是有利的呀！』　至於說，『使我國家假裝國際友誼，允許弭戰，是有利於人類的●』　這話倒不常聽到了●　直接和公約相關的不是民衆，乃是政府●　這些人民仍然生長在燃燒的，自大的國家觀念中間，仍然把國家的需要放在全人類的需要之上，把自己國家看得比人類更重要●　此種情形一朝存在，我們斷不會有永久和平的眞正保障●　如此，則此公約僅能算許多失敗了的努力中間最後最大的一個，光耀於歷史上吧了●

戰爭問題之解决斷非一允許弭戰的空談就完事的●　必須犧牲國家主義的自私，自大，衝犯的部分，包括過分的愛國心，種族的嫉惡，宗教的成見，階級的意識，物質的虛榮貪吝，（屢進爲帝國主義的，）等等惡德；然後藉助於系統的教育，灌輸世界主義，人道主義於人們的心腦中●　世界上的政府須同意，在各自國家內，開始這種宣傳，普遍的，一致的，同時的進行；須同意把那些傾向於過熱烈過自私之國家意識的書本，根本剷除●　建立起國際義務心及忠義心來●　那傾向於自利而不顧人類共同之眞理的對於國家之責任心，應該匡正●　國家主義與國際主義不一定是相衝突的名辭；不過須要成爲相互尊敬，容忍，親愛的，互匡互進的制度，才好●

末了，我提議締結一張新的救育公約，規定在各締約國內，開始激底的教育改良，慢慢的驅除國家觀念，明白的宣傳國際間的容忍了解，和友好●我提議組織一個教育家，社會學家的國際委員會草擬一個具體方案，不只要確保澈底的，滿意的改良，並且確保這種改良是普遍的，一致的，同時的進行●　最後我提議，創設一個永久的監查委員會，負監查改良的工作及作就報告及建議書呈繳於各締約國的責任●　現在加入非戰公約各國政府，如誠意要求世界和平，承認國家主義，的不健全的過火，及國際和好的理想是高尙的，需要的，承認普遍的，同時的改良是不妨於事的；那末他們必會同意於普遍改良的計劃●　不然，其現下簽字於和平公約，必非出於誠意的●

我提議得很多了，可是並不太多●　也許今日之各國政府眞果覺到國際和平及友好的需要●　也許政府和人民一樣的希望廢除戰爭；這在歷史上很少見的●　但要是眞果有這一致的心情存在，現在是建議根本改良的時機了●　在幾代內，也許能夠培植一種「四海之內皆兄弟的觀念，使腐敗的，野心的政府，無所用其伎倆●　也許能在國間養成一個家庭生活的新觀念，使世界上的民衆盡沒有慾求，需要及其他蘊藏戰爭危險的事；而有安全，食料，職業，及人口過剩救濟的保障●　所料想人類有巨大的可能性●　我覺得人種的大希望是應該有的；因爲我深信世界上的人民，在尋覓眞理與正義之際，定在要求和平也●

萊因撤兵問題

世新

萊因地方法英比等國駐軍之撤退，爲年來德人所渴者• 洛卡諾條約協定時，德外相斯屈來斯曼氏會向法外相白里安氏要求之、自後德方屢屢表示其態度之堅决• 此次乘非戰公約簽字機會，擬將其要求案提出，事先德政府會向英法意比四國探詢意見，四國對此要求均不願聞• 在非戰公約簽字大會席上，各國全權一致對該案不置一詞，德國計畫途歸失敗• 乃改於第九次國際聯盟議會開會時提出之• 現此問題正在法英意比等國代表磋商之中• 查萊因地方之駐軍，於和平條約上訂立十五年之期限，其駐軍數以德方屢向國際聯盟要求結果，裁去二萬餘人，而目下仍有五萬人• 和平條約中有協約國對德國之侵入認爲保障不完全時，卽可延長佔領期間；同時德國如能實行條約上一切約定時，原定期間雖未終了，亦可撤退萊因駐軍等規定• 自道威斯計畫實施之後，德國已實行其義務，近頃賠償管理委員基爾伯特氏又已聲言德國有支付第四年度賠款之實力，而自洛卡諾協定成立後，所謂國境保安已無可憂，德國武裝解除，亦已終了；且先後加入國際聯盟及非戰公約，表示其對列強無報復之意，而德國領土之內仍有敵軍存在，德人安能不起而要求撤兵？ 故目下德國外交之中心在此問題，反觀法國態度，其反對德方要求，頗爲強硬，對德懷疑之心日甚• 法國對於洛卡諾協定，未嘗認爲充分的保障，德奧之統一運動，德國之加入聯盟，由法國方面觀之，均含有對法反抗之意• 現任法總理普恩賚氏近在閣議席上聲言，萊因撤兵問題，與賠償及戰債問題不可分開討論• 由此觀之，德法感情之惡化，可想而知• 萊因地方法軍之操演，及德人之侮辱法國國旗事件，互爲因果，而撤兵問題與賠償問題既不可分，則賠償及戰債兩種問題，自亦不能分• 故萊因撤兵問題，決不僅爲德法兩國之紛爭問題，實亦歐洲各國之糾紛所在，又與美國有密切關係• 非戰公約簽字甫了，而國際政局已紛紜至此，非戰云何哉？和平云何哉！

英國的勞働黨(續)

肇華譯

第五節　現在的組織及管理

如前所述，自一九一八年改正黨規以後，勞働黨除允許團體加入外，同時承認個人加入• 而個人黨員，都須屬於選舉區的地方勞働黨•

現在黨的構成要素如下：

一　單純勞働組合或勞働組合聯合會；

二　社會主義團體；

三　合作社；

四　地方勞働黨；

五　地方勞働組合會議•

黨費是：一，勞働組合，社會主義團體，合作社，和其他直屬的加盟團體，每會員一人年出三辨士；二，地方勞働組合會議加盟費，年出三十先令• 黨大會時派遣代表的各團體，各納十先令•

黨的管理機關如下：

（一）黨大會　每年舉行一次的最高機關• 出席大會的代表是各直接加盟團體方面每一千人中產生一人，地方勞働黨方面，一選舉區議員一也推出一人，地方組合會議方面各選一人•

（二）全國執行委員會　這是個最高執行機關• 委員（連會計主任在內）二十三人，都由大會所選出• 其中十三人代表直接加盟的團體，五人代表地方勞働黨，四人是婦女•

（三）蘇格蘭事務委員會　因爲議會內對於蘇格蘭事務特別處理的關係，勞働黨也設了個特別的委員會•

（四）全國聯合委員會　這是由勞働黨全國執行委員會，議會內勞働黨委員會，和勞働組合總會所組織的• 這是個爲了計劃統一運動方針而產生的機關•

（五）組織部　這是以全國選舉委員長一人、助手一人，婦女部長一人組織的• 他主事派遣組織常務委員 Organizer 及宣傳委員於各地

，爲何你輪不謹愼注意，並且雙方相距甚近？ 答、當初看見新大明輪綠燈相距一哩半，故一面看正新大明輪正在對面而來，雙方相去甚遠，故不注意• 問、在十分鐘發生撞輪之前，相距甚遠，何以你船不照航行規則靠西岸而駛？ 答、當初不料有發生撞船之事，故我輪不改方向，並相距甚遠、一面我正在看他船行動• 問、你船右面卽江中，其水深否？ 答、我知道西岸處水甚深，因圖樣上亦註明，我船故對燈塔而駛• 問、請你看這圖樣確實否乎？（這圖卽指日本方面早先所呈之地圖）答、此圖係舊時的地圖，現已不適用也• 記者以此語一出，日方不啻已承認原告地圖爲有效可憑矣，）問、你船何以忽退？ 答、我船應退後一點，如不退後，恐新大明輪受大損害，因該處水深甚快• 問、當時何以你輪不碰在新大明輪船之旁邊，俾可放纜救人命？ 答、因我輪船大，江水力猛，故一時不易作此事• 問、你厚田丸輪船要多少闊度，能得反駛？ 答、大約五隻船身的闊度地位，得能旋轉過來• 問、你輪先駛下多少，再反向北上駛之須如何？ 答、我不知道，因爲下行水甚快，故我的輪舵不易轉灣，再反北上駛行，大約須二十分鐘，得能反轉來，是時自畫圖樣，指出如何該船反轉情形• 問、你見新大明輪是否有紅燈或向燈塔而行？ 答，我第一次看見他（指新大明輪）並不駛行，後來我看見新大明駛行也• 問、新大明輪是否在江中行駛？ 答、我不知新大明輪是否向江中而駛行• 問、新大明既然時常改方向，你輪厚田丸何以不照你的應該行駛路線而行？ 答、是領江與船主的事，我不知• 問、你想雙方行過綠燈，對綠燈行是妥當否？ 答、因大明輪發綠燈故我向綠燈邊而過之• 問、照航行第二十五條規則在江中應靠紅燈過的，你何以不知？ 答、知道的，在太平時適用• 問、你輪何時反舵倒轉來？ 答、約在十九分鐘的時候反舵倒轉來，存原處的• 是時，主席令宮氏參考地圖航線，宮氏竟將此圖不認識了，以爲繪線有誤點• 公斷人云：此圖乃前日先生所親繪，何故今日已成陌路耶？ 宮氏面現窘色微紅，再作航時相撞形•（其後均爲公斷人與律師互相詢問宮氏之詞另錄）

▲各方公斷人質問宮澤與平

麥主席、問、你輪姓徐的領江，是否在吳淞雇用入船的？ 答、是的• 問、徐領江加入領港協會否？ 答、我不知道他加入否• 其時羅傑又就江圖指示，兩船相對行駛時之位置，詳加質問，宮澤與平初答不知對船行動，其後相近時乃拉回聲等云• 羅傑又 問、此間有一報紙，與所問答者與船長報告領事館者，是否相同？ 答、完全相同• 問、在何時衝突？ 答、拉回聲時後，日輪再進四個（薄脫）（譯音）卽發生衝突事，然本船已加注意，避免衝突；而他船（指新大明輪言）並未注意，故致衝突• 問、救命時你輪會否放下兩個（薄脫）（譯音） 答、本船厚田丸只有二個短艇，共救起二十九人• 次日人岡本 問、是夜九時半，是何風向？ 答、東南風• 其時亨脫云：遍各方報告，均謂東北風，你輪老克簿，（譯音）（卽行船日記簿）有否？ 答、已帶來，卽與在坐原告方面觀看，則此簿中載明是夜爲東北風，其時並以所攝厚田丸在上海楊樹浦廿六號浮筒時之照片，與宮氏參看，並問何以要用白帆蓬蓋船頭，宮氏瞠目不能答• 所言皆格不妥，未悉所云• 岡本又，問、你船先看見新大明輪時，知其向何處行駛否？ 答、新大明輪上駛或下行，我均不知悉• 麥主席又問、衝突之前，在何時看見新大明輪之綠燈，答、在六分鐘之前亨德又問、長江航行一切，依賴領江乎？ 答，換轉方向專是領江之責，其餘是船主之責務• 問、看見紅燈時，何故不適用航章第二十五條之規則？ 答、因爲不知對輪薪大明之行動，故不便更改本船方向，且尙有相當距離，故不必驚慌也•（記者云按日人此語足徵撞船一事，有無足重輕之觀念• 亨脫又問、你的日記簿，是否正式的？ 答、是正式的• 問、你既欲救人，又復要寫行船日記簿，恐一時來不及麼？ 答，在撞船出事之後• 問、是否預先在何時錄出來的麼？ 答、其時我另有一册登記出來的• 問、在何處？ 答、已竟遺失了• 問、照航行二十五條規則，在此處應依照紅燈行駛，爲何不遵？ 答、我已經拉過回聲二次，故我不動方向•（辯問多時，焦點在此而已•）又問、你輪領江是何人所介紹？ 答、是NKK公司所介紹來的，領江係

方及選定候補議員等事務●

勞働的中央機關報有日刊Daily herald●

第六節　勞働黨和政權

英國勞働黨曾一度掌握過政權●　牠的內閣雖因基礎薄弱，而短命夭折，但牠還希望在不久的將來，仍能捲土重來●　因爲牠是個信奉微溫的議會主義，主張依照立法手段，實行社會改造，崇拜費賓協會的漸進主義的政黨，所以牠的能不能得到成功，全靠牠在最近的將來於議會內能否占到絕對多數●

在最近一九二四年的一次選舉中，勞働黨雖盡了一切的努力，而選出的議員數，比上年還是減少●　當然的，這是爲了基曼爾(Cambell)事件，及齊諾維埃夫(Zinoviev)信翰事件，一時輿論對勞働黨懷抱不滿所致的●　大體說來，該黨勢力差不多只限於勞働組合以內，所以牠的得票數的大部分也單是由工業及交通中心的大都市而來的●　下表就是說明這一點：

選舉區		選出議員數	勞働黨選出議員數
大都市工業地方	倫敦地方	六二	二〇
	英格蘭的大都市及工業地	一九三	五二
	蘇格蘭的大都市及工業地	三三	一七
	威爾斯的大都市及工業	一一	五
		二九九	九四
小都市農業地方	英格蘭的小都市及農業地方	二三〇	三八
	蘇格蘭的小都市及農業地方	三八	九
	威爾斯的小都市及農業地方	二四	一一
		二九二	五八

依上表而言，不論從大都市及工業地方，或是從小都市及農業地方，都是差不多選出了約三百名的議員，而其中爲勞働黨所選出的，在前者約佔三分之一，在後者約佔五分之一●　即拿該黨所預想在最有利的場合，於前者佔三分之二，於後者佔四分之一的議員時，牠的總數尚是不過約二百八十八，卽還是遠遠及不到英國下院議員定額六百十五名中的半數●　所以勞働黨將來在小都市及農業地方，要是不能有很大的發展，那麽在最近的將來，還不能希望成立獨立而強固的內閣●　結果勞働黨內左右兩翼的衝突，恐怕不免要一天天加甚了●　結局左翼說不定要脫離出去，而右翼則再去和自由黨相提攜●　由最近的情形看來，勞働黨右翼是漸漸右傾，自由黨亦次第和他們接近，這兩者互相在接近來，同時勞働黨左翼次第硬化，勞働組合也漸漸脫去勞働黨的影響而採行獨立的態度●

更加足以促進這種形勢的，是上年(一九二六年)的礦工大罷工和總同盟罷工的失敗，以及最近保守黨政府的反動政策等●

英國保守黨的反動政策，到了最近更加變得露骨了●　去年(一九二七年)四月由保守黨內閣提出而於六月中經下院通過了的勞働組合改正法，是把英國勞働階級，經數十年的苦鬥所獲得的許多權利，都破壞殆盡，把勞働組合及勞働黨的活動力大大削弱了●　這個改正法卽是：一、認總同盟罷業及同情罷業爲一種不法行爲，凡宣言，煽動，助長或參加這種罷業者，都要受體刑的處罰，而且組合對於由這種不法的罷業而生的損害，須負賠償的責任●　二、對於由一九〇六年的產業爭議法而得到合法承認之平和的糾察，也加上了種種的限制，事實上糾察差不多完全不能實行了●　以上二者，對於勞働組合，已是極重大的打擊，但還有，三、限制勞働組合組合員的担負政治基金●　向來組合員在不是積極的表示反對意見時，對於組合負有担任政治基金的義務，但這次的改正法，把這個原則推倒了，組合員如不以封面正式表示同意時，就沒有担任政治基金的義務，而且這個同意，又是隨時可以取消的●　這是使勞働黨受了個很大的打擊●　此外還有限制官吏的團結權，打破市鎮村落和其他的公共團體被傭者間之組合的勢力，使他們不能成立他們的團體勞働協約等●　總之，這個改正法，處處足以窘迫勞働組合及勞働黨●

要是勞働黨能夠由於和自由黨相聯合在最近的將來重握政權，撤廢

在坐者，衆口如啞，羣皆慚赧，如青天一霹，殊出意料者歟，未幾麥主席略問，風向與水力，皮君稱答，尙無偏袒語，旋皆敬仰●

▲**襄陽丸船主野母鷄之供辭**　皮托謙退出後，遂轉日本襄陽丸船長山下野母鷄(譯音)入庭該輪屬日淸汽船會社往來滬漢間山下任船長，已十六年，在襄陽丸供職五載，據稱，曾航行五百次，深知揚子江航路情形，日方律師先問，如輪船下行時，相距一海哩半，看見對方船綠燈，該船應取如何行動，答、應仍維持原航線，遂就航路圖畫出上下所經過之航線，先劃一下行之紅線，密近東岸，(時沈君竹賢在旁告記者曰，上行線要劃到岸上去了)果也，迨劃上行藍線時，幾不能加入，於是該船主頗覺赧然，急以橡皮尾擦紅線，但先時用力過猛，屢擦不脫，乃勉插一藍線，及至中段，竟不能並容，遂跨過紅線，變爲半截在東，半截在西，闔座忍俊不禁，該輪主尤侷促不安，繼由羅傑律師問，該處江面全部可航行否，答、均可航駛，不過通常均偏東行，卽如上行船，亦係斜穿江面，靠東進行，然後上駛，主席問所繪航路，是否專指夜間航行而言，答、係基本航線，晝夜均無分別，又問，厚田丸與新大明相遇時，是否應適用揚子江航行章程第二十五條解釋，爲狹隘水道，急宜注意，避免危險之處置，答，尙未至此等程度，仍可照原航線進行，公斷員韓德問，何種情形，方可謂爲狹隘水道，並就圖將兩船移至相距二海哩三之地點，假定此時看見對船綠燈，則是否可謂狹隘水道，並君如此情狀，頗爲危險，應否適用前線之規定，轉換方向，山下瞪目不答，再問並俯首無詞，遂逡巡而退，微聞山下自言，今日予之腦筋，怎麽不淸●

▲**客貨賠償問題之波折**　新大明裝載貨物，原告訴狀內，曾經列下，惟此數目爲三萬二千餘元，現公斷會於前日開議時，曾經原被告與公斷人等互相辯論，未得解決，被告方面海禮思律師，曾經強詞推却，不准原告代爲向公斷會追償，應由損失人另行控訴，厚田丸等云，原告羅傑律師謂，新大明輪受貨主裝載之委托，當然負有代理追償之責，公斷人亨脫，費信惇，鐵布兒等，雙方亦有極充分之理由，互相辯駁，向被告責令負責之辭，但日方辯護人想入非非，結果如何，祇有公斷人之表決，至於沉沒船員及乘客三百餘人之生命問題，尙未插入，而家族方面，現正準備提出交涉，要求賠償民命云●

九　公斷之第七日

九月二日爲星期日，依例休息一日；故九月三日下午二時，爲開議之第七日，出席人公司方面爲辯護人羅傑律師，蔡和卿律師；大通公司代表律師楊景斌，經理楊在田，協理沈竹賢；公斷人爲工部局總董費信惇，美航務官亨脫，(韓德譯音)，日方代表阿端，及村上律師，岡本律師●　辯護人海禮思，仍以有事未到，委英人博浪爲出席代表，及渡邊等●　又日方公斷人南滿洲鐵道株式會社上海事務所長梅津理，及鐵布兒等，第五公斷人麥克唐納爾，仍居中爲主席●　斯時日方宮譯與平，已在議事室內詢問一切，茲記其大略供詞如下：

▲**宮澤與平之供詞**　大華社記者到時已遲，謹將到後情形所聞記述如下：羅傑律師，問，此黃色揚子江領港書，貴輪(指厚田丸)宮澤與平有否？　答，我不知英文的，我有日文領江書在船上●　問，你輪是否第一次航駛長江？答，我輪確係第一次航駛●　問，你輪行駛時否靠信中國領江麽，答，但一面靠信他，一面仍要監督他的領江●　問，究屬何時你輪開倒車否？　答，開過倒車，大約在撞船後之一分鐘卽開倒車●　問，你曾經察看新大明輪之船身被日輪厚田丸撞後，受多少損害麽？　答，我想察看的，但是新大明輪已經沉下江底去了，無從察看●　問，撞後你輪退出去否？　答，並不退出去●　問，你爲何要開倒車？　答，我先看撞船免不來，故開倒車，在一撞後卽停車●　(記者按此時宮澤與平與前日供詞略有不同之處)問，你輪如何圖逃，不救人命？　答，我輪並不逃走，大約下行三個(開白而)(日本釋音)之遠行而已●　問，是否有八哩快慢？答，是的●　問，在該處下駛是否有九哩？答，是的不能再快●　問，據你云新大明輪駛行不有一定方向時

種種的反動政策，那麼勞働黨內部的分化，不難得到一時的緩和，不然的話，則左翼的硬化，今後必更是一天天顯著起來，而勞働黨的前途，也必愈多糾紛了。

第七節　左右兩翼的對立

英國勞働運動上的在傾派，在勞働黨方面，叫作「左翼」翼（Self wing）在組合運動方面，叫作「少數運動」；（Minoity movement t

右翼的戰術是，堅持議會主義，卽以選舉中的勝利，作爲黨的勝利，同時想在議會內設法伸張勞働階級的利益。所以他們在組合運動的方面採取純經濟的行動。反之，左翼則承認在議會外也有鬥爭的必要。牠的手段，是着在組合運動的方面，就是他們採取使未組織勞働者，都要加入組合內，而實行大衆的罷業，總同盟罷業的手段。

這些左翼是由不滿於幹部之態度的社會主義分子所構成的，他們分散於獨立勞働黨，地方的團體及勞働組合等中間，不過還沒有結成爲一個團體，所以尙沒有統一的戰術。因而他們在現時還沒有形成爲一種偉大的勢力。

議會內左翼的知名者，是蘭斯布利，（Lausbury）費德蘭，（Wheatley）馬克東（Maxton）等。

左翼的機關報，有週刊「新指導者」（New Leader），「蘭斯佈利週刊」，（Lansbury Weekly）「日曜勞働者」Sunday Worker 等。

在議會之外，於勞働黨所屬之智識階級的一團內，也有不少有力的左翼分子。柯爾（cole）威爾根遜女士（miss wilkinson），紐蒲爾（newboed）等，都是其中比較有名的。

勞働組合內的少數運動派，都是從弱小組合內生出來的。這些組合從前在組合運動上沒有發言權，當常屈服於被指導的地位中，近來他們爲了對於國際統一戰線問題，失業者組織問題等，重大的勞働階級問題，時常站在代表左翼的立場上，所以在羣衆間次第得了勢力，今日在中央機關內，他們也有發言權了。這派的指導者是巴塞爾（purcall，希柯斯（hicks），柯克（cook）等。

不過對於英國共產黨問題，不論右翼，左翼，乃至少數運動派，同樣採了拒斥的態度。這個，我們從他們在一九二四年（倫敦）及一九二五年（利物浦）的黨大會內一致可決了開除共產主義者提案二事上看來，便可明白了。

蘇俄在不列巓的活動（續）

奥格著　劉天翼譯

五

蘇俄的分金方法

莫斯科的嘉許和助金，爲救濟鑛工而籌得的多過一百萬鎊，大部份都遞給這位爲這次鬥爭的擎天一柱的曲克先生，雖則這個莫斯科統治的『工人國際救濟機關』也有接到和分配款項的。而送給大不列顛礦工聯合會的金錢，則爲牠自已所分配；在莫斯科眼中，則這是一種必須撥爲消散和浪費的事擧罷了。

可是曲克却在一種左右爲難的情景。分別嘉惠這些『革命的鑛工，』（就是那些會接納和差不多要接納這張共產黨黨證的鑛工）故於勞工組合紅色國際中，和職工組合中央會議中，會定出一個基本革命經濟的標準，卽是誰配多得一些，誰配少得一些。然而曲克先生就不能不考慮到他底聯合會的統一。對於這聯合會底大多數領袖，則這樣的嘉惠主義，會是被咒詛之物。

可是，這場職工組合統一的老戰鬥，勢不能不繼續進行。這些罷工，而尤其是這些在英倫和海外的莫斯科報章所攻擊不到顚總會議爲『懦弱和謀反』的野蠻譏誚，曾傷害了這種元氣，至於無可治療。英俄職工組合的和睦，曾爲這次爭論中兩派所產生的這種暴戾所嚴重地挫傷了。直至大投降時都好像在做着夢的人們一樣的這些不列顛運動家，曾被迷於和他們結伴遊過大陸國的這些布雪維克底邪術之下。他們醒覺了，當紙牌投擲到他們底面前之時。曾拒絕參加這次賭博，而對於一切行程祇施以一種陰暗的窺視的那些隱健派，現在聯合這些眞正右派人物，而領帶他們底下不夠運的同志了。英俄職工組合統一委員會在

柏林所擧行的這個集會，騷動地破裂了。波尼謀夫貶責譚士其了。曲克先生赴莫斯科養疴和領取新鮮訓令了。這個第一次總攻擊會失敗了。然而不列顛人民將來要小心珍重，並且提防這種襲擊的新興波浪啊，這是現在都已經準備着的！

以上所擧出的概略，雖則缺乏它所必須這種詳盡，然而儘能夠使客觀的有心人，可以對於爲莫斯科所發展的這些活動，和不列顛底來日大難，能形成一種公正的確定的規點了。

一九二六年的事件，曾啓迪了許多人的眼睛。本國的經濟彫落，一種極大原因是受了共產黨的影響。一兩年來曾揶揄這種論調爲滑稽可笑的那些人物，現在却不決然地肯定他們底否認了。

這是眞的企圖革命的失敗主要的是因乎這種不列顛百姓的優美意識，爲一個突然懂得他們底心理的政府所激揚蹈厲着的。不列顛政府優美意識解決了這次總罷工，這然殊堪相信。然而，所需的代價幾何，商務損失和一般經濟困難，祇給以一他過於悲傷的答覆。

不黨是大不列顛，而且整個世界都蒙其損失！因爲這幅圖畫，一樣的適用於其他國家。今天大不列顛是一個受害者，而明天合衆國可以同樣彼累及的啊。沒有德模克拉西是安穩的。德模克拉西的國家必須關心和研究怎麼樣這些布雪維克會在大不列顛幹過了。如其不然，則它們將來還是要研究的，——不過在它們自已底身上罷了。

（本節完）

新大明輪慘案公斷始末（續）

性初

八　公斷之第六日

九月一日上午九時十分，繼續擧行。出席人：大通公司方面，爲經理楊在田，協理沈竹賢，辯護人羅傑律師，楊景斌律師，公斷人美航務官韓德，工部局董事費信惇，日方代表河端，及村上律師，岡本律師，辯護人海禮思（因事未到），由代表M. B. Brown搏浪（譯音）出席，及澁邊等，又日方公斷人南滿洲鐵道株式會社上海事務所長梅津理及鐵布兒等，第五公斷人麥克唐納爾爲主席，准時開議，首由主席令日證人出庭詢問，是時伊藤一郎，卽引英人皮托謙（譯音）入議室就坐，其供詞錄下。

▲英人皮托謙之供詞　由日方渡邊起立，用英語詢問皮君籍貫職業，皮托謙答稱，前充海關巡江司，現任檢驗船貨專家，承辦上江航業製造輪船各項事業，麥主席卽詢問長江航行及種種讓避方向，皮托謙起立，將原告所呈地圖揭開，仔細參考，（此圖爲中華民國海軍部水道圖係民國十四年爲商務印書館所出版，前數天各證人繪劃航線之圖，均是此種地圖，每人用一張，故至今日已用數十張特誌，）良久，乃書航行線於圖上，先以紅色筆劃，由長江上游向下行駛應行之航線，一在江心之中，一在偏長江之西岸，又用藍色筆繪自長江下游，向上行駛之航線，一在江之中心，向東略偏，距紅色線之左旁甚近，一任長江之東面與東岸相近，在坐者均起立致問，皮托謙卽謂，在夜間由上游向下行駛之輪船，須由江心偏西之紅線行駛，若於夜間，自下游上駛，則應靠江心偏東之藍綫行駛，至白晝航行，則上行之輪，應靠東岸之藍線，下行者應靠西岸之紅綫，此爲航行定例（按日方證人，既稱上行靠東，下行靠西，當無相撞之理，）詎知新大明輪是夜照章靠東邊行駛，而日輪厚田丸，旣不由江心偏西航行，竟突偏東行駛，致肇慘劇，其時在坐者均深注意此點，（按皮君雖爲日方所延之證人，然寥寥數語，不曾而將厚田丸侵越上行航線之責任，作一證明，此君公正，殊堪欽佩，）是時麥主席問下行船航行江心，其駕駛法如何，皮君答，下行船見他船上行，在未確知其如何上駛之前，不應向東行駛，當拉回聲，遵章向西邊避讓，或停輪審察，以免釀禍，再問倘下行船見上行船由東新港開出，正向對面東岸燈塔駛行時，則下行船應如何，答，應拉回聲，偏西下駛，以便由上行船船尾過去，至此，卽將昨日宮澤與平所繪之地圖揭關參看，則見宮氏所繪之線，爲下行船在未至木魚沙燈塔時，則先偏東，旣至燈塔，則又轉西爲（〈）形，而皮氏所繪者爲（|）直行線，衆皆愕然，皮氏乃指宮氏之圖，謂安有此理，公等當知予圖爲可信也，其時日方